

## การปฏิบัติตามมาตรการป้องกันและแก้ไขผลกระทบสิ่งแวดล้อม

### 2.1 ผลการดำเนินการตามมาตรการป้องกันและแก้ไขผลกระทบสิ่งแวดล้อม

บริษัท มิตรสิ่งแวดล้อมไทย จำกัด ได้ดำเนินการติดตามตรวจสอบผลการปฏิบัติตามมาตรการป้องกันและแก้ไขผลกระทบสิ่งแวดล้อม ในช่วงการก่อสร้างของ “โครงการ ก่อสร้างอาคารที่พักอาศัย พร้อมสิ่งอำนวยความสะดวกของสำนักงานปลัดกระทรวงกลาโหม (พื้นที่ประชาชน)” โดยอาศัยข้อมูลจากการสัมภาษณ์เจ้าหน้าที่และการตรวจสอบเอกสารที่เกี่ยวข้อง และการตรวจสอบสภาพพื้นที่จริง พร้อมเสนอแนะแนวทางการแก้ไขปัญหาให้เป็นไปตามมาตรการป้องกันและแก้ไขผลกระทบสิ่งแวดล้อมที่กำหนด พร้อมทั้งบันทึกผลการปฏิบัติตามมาตรการป้องกันและแก้ไขผลกระทบสิ่งแวดล้อม ในแต่ละด้านที่ได้กำหนดไว้ในรายงานการศึกษาผลกระทบสิ่งแวดล้อม ครอบคลุมปัจจัยทางสิ่งแวดล้อมที่สำคัญ ดังนี้

1. มาตรการทั่วไป
2. ทรัพยากรสิ่งแวดล้อมทางกายภาพ
3. ทรัพยากรสิ่งแวดล้อมทางชีวภาพ
4. คุณค่าการใช้ประโยชน์ของมนุษย์

ทั้งนี้จากการติดตามตรวจสอบผลการปฏิบัติตามมาตรการป้องกันและแก้ไขผลกระทบสิ่งแวดล้อม พบว่าโครงการ ก่อสร้างอาคารที่พักอาศัย พร้อมสิ่งอำนวยความสะดวกของสำนักงานปลัดกระทรวงกลาโหม (พื้นที่ประชาชน) ประจำปีงบประมาณ-ธันวาคม 2568 ได้ปฏิบัติตามมาตรการป้องกันและแก้ไขผลกระทบสิ่งแวดล้อมอย่างเคร่งครัด โดยมีผลการปฏิบัติตามมาตรการฯ ดังแสดงใน ตารางที่ 2.1-1 ถึงตารางที่ 2.1-2

ตารางที่ 2.1-1 ผลการปฏิบัติตามมาตรการป้องกันและแก้ไขผลกระทบสิ่งแวดล้อมของโครงการ ก่อสร้างอาคารพักอาศัย พร้อมสิ่งอำนวยความสะดวกของสำนักงาน  
ปลัดกระทรวงกลาโหม (พื้นที่ประชาชน) ของสำนักงานสนับสนุน สำนักงานปลัดกระทรวงกลาโหม ประจำเดือนกรกฎาคม-ธันวาคม 2568

องค์ประกอบทาง สิ่งแวดล้อมและคุณค่าต่างๆ	มาตรการป้องกันและแก้ไข ผลกระทบสิ่งแวดล้อม	ผลการปฏิบัติตามมาตรการฯ	ปัญหา อุปสรรค ที่ไม่สามารถปฏิบัติ ตามมาตรการ และ แนวทางแก้ไข	เอกสารอ้างอิง
มาตรการทั่วไป	โครงการจะต้องปฏิบัติตามมาตรการป้องกันและ แก้ไขผลกระทบสิ่งแวดล้อม และมาตรการติดตาม ตรวจสอบผลกระทบสิ่งแวดล้อม โครงการก่อสร้างอาคาร พักอาศัยพร้อม สิ่งอำนวยความสะดวกของ สำนักงาน ปลัดกระทรวงกลาโหม (พื้นที่ประชาชน) ของ สำนักงาน สนับสนุน สำนักงานปลัดกระทรวงกลาโหม ตั้งอยู่ถนน ประชาชน แขวงวงศ์สว่าง เขตบางซื่อ กรุงเทพมหานคร เป็นโครงการประเภทอาคารพักอาศัย สูง 28 ชั้น จำนวน 2 อาคาร และอาคารอเนกประสงค์ สูง 2 ชั้น 1 อาคาร มี ห้องพักจำนวน 644 ห้อง ที่จอดรถยนต์ 678 คัน มีขนาด พื้นที่โครงการเท่ากับ 16-3-80.9 ไร่ หรือ 27,123.6 ตาราง เมตร โดยแบ่งเป็นพื้นที่ส่วนสำนักงานมีเนื้อที่ 6-0-02 ไร่ หรือเท่ากับ 9,608 ตารางเมตร และส่วนก่อสร้างอาคารพัก อาศัยใหม่ มีเนื้อที่ 10-3-78.9 ไร่ หรือเท่ากับ 17,515.6 ตารางเมตร ประกอบด้วยกรรมสิทธิ์ที่ดินจำนวน 6 แปลง คือ โฉนดเลขที่ 2172 (เลขที่ดิน 102) โฉนดเลขที่ 22008 (เลขที่ดิน 771) โฉนดเลขที่ 22007 (เลขที่ดิน 770) โฉนด เลขที่ 22006 (เลขที่ดิน 769) โฉนดเลขที่ 35748 (เลขที่ ดิน 4222) และโฉนดเลขที่ 39324 (เลขที่ดิน 4223) จัดทำ รายงานการประเมินผลกระทบสิ่งแวดล้อมโดย บริษัท มิตรสิ่งแวดล้อมไทย จำกัด ดังรายละเอียด ต่อไปนี้		-	-

ตารางที่ 2.1-1 ผลการปฏิบัติตามมาตรการป้องกันและแก้ไขผลกระทบสิ่งแวดล้อมของโครงการ ก่อสร้างอาคารพักอาศัย พร้อมสิ่งอำนวยความสะดวกของสำนักงาน  
ปลัดกระทรวงกลาโหม (พื้นที่ประชาชน) ของสำนักงานสนับสนุน สำนักงานปลัดกระทรวงกลาโหม ประจำปีงบประมาณ-ค.ศ. 2568 (ต่อ)

องค์ประกอบทาง สิ่งแวดล้อมและคุณค่าต่างๆ	มาตรการป้องกันและแก้ไข ผลกระทบสิ่งแวดล้อม	ผลการปฏิบัติตามมาตรการฯ	ปัญหา อุปสรรค ที่ไม่สามารถปฏิบัติตาม มาตรการ และแนวทาง แก้ไข	เอกสารอ้างอิง
มาตรการทั่วไป(ต่อ)	1) โครงการจะต้องยึดถือปฏิบัติตามมาตรการป้องกัน และแก้ไขผลกระทบสิ่งแวดล้อม และมาตรการ ติดตามตรวจสอบผลกระทบสิ่งแวดล้อม ตามที่ เสนอไว้ในรายงานการประเมินผลกระทบ สิ่งแวดล้อมโครงการก่อสร้างอาคารพักอาศัย พร้อมสิ่งอำนวยความสะดวกของ สำนักงาน ปลัดกระทรวงกลาโหม (พื้นที่ประชาชน) ของ สำนักงานสนับสนุนสำนักงานปลัดกระทรวง กลาโหม อย่างเคร่งครัด	- โครงการได้ยึดถือปฏิบัติตามมาตรการ ป้องกันและแก้ไขผลกระทบ สิ่งแวดล้อม และมาตรการติดตาม ตรวจสอบผลกระทบสิ่งแวดล้อม ตามที่เสนอไว้ในรายงานการ วิเคราะห์ผลกระทบสิ่งแวดล้อม โครงการ ก่อสร้างอาคารพักอาศัย พร้อมสิ่งอำนวยความสะดวกของ สำนักงานปลัดกระทรวงกลาโหม (พื้นที่ประชาชน) ของสำนักงาน สนับสนุน สำนักงานปลัดกระทรวง กลาโหมอย่างเคร่งครัด	-	บทที่ 2

ตารางที่ 2.1-1 ผลการปฏิบัติตามมาตรการป้องกันและแก้ไขผลกระทบสิ่งแวดล้อมของโครงการ ก่อสร้างอาคารพักอาศัย พร้อมสิ่งอำนวยความสะดวกของสำนักงาน  
ปลัดกระทรวงกลาโหม (พื้นที่ประชาชน) ของสำนักงานสนับสนุน สำนักงานปลัดกระทรวงกลาโหม ประจำเดือนกรกฎาคม-ธันวาคม 2568 (ต่อ)

องค์ประกอบทาง สิ่งแวดล้อมและคุณค่าต่างๆ	มาตรการป้องกันและแก้ไข ผลกระทบสิ่งแวดล้อม	ผลการปฏิบัติตามมาตรการฯ	ปัญหา อุปสรรค ที่ไม่สามารถปฏิบัติตาม มาตรการ และแนวทาง แก้ไข	เอกสารอ้างอิง
มาตรการทั่วไป(ต่อ)	2) โครงการจะต้องบันทึกผลการติดตามตรวจสอบการ ดำเนินการหรือการปฏิบัติตามมาตรการป้องกัน และแก้ไขผลกระทบสิ่งแวดล้อม และมาตรการ ติดตามตรวจสอบผลกระทบสิ่งแวดล้อม ตามที่ เสนอไว้ในรายงานการประเมินผลกระทบ สิ่งแวดล้อมและส่งผลการดำเนินการมายัง หน่วยงานหน่วยงานอนุญาตและสำนักงาน นโยบายและแผนทรัพยากรธรรมชาติและ สิ่งแวดล้อม ตามแนวทางการเสนอรายงานผลการ ปฏิบัติตามมาตรการป้องกันและแก้ไขผลกระทบ สิ่งแวดล้อม และมาตรการติดตามตรวจสอบ ผลกระทบสิ่งแวดล้อม	- โครงการได้ทำการบันทึกผลการติดตาม ตรวจสอบการดำเนินการหรือการ ปฏิบัติตามมาตรการป้องกันและแก้ไข ผลกระทบสิ่งแวดล้อม และมาตรการ ติดตามตรวจสอบผลกระทบ สิ่งแวดล้อม และส่งผลการดำเนินการ มายังหน่วยงานผู้อนุญาตและ สำนักงานนโยบายและแผน ทรัพยากรธรรมชาติและสิ่งแวดล้อม ตามแนวทางการเสนอรายงานผลการ ปฏิบัติตามมาตรการป้องกันและแก้ไข ผลกระทบสิ่งแวดล้อมและมาตรการ ติดตามตรวจสอบผลกระทบ สิ่งแวดล้อม	-	บทที่ 3

ตารางที่ 2.1-1 ผลการปฏิบัติตามมาตรการป้องกันและแก้ไขผลกระทบสิ่งแวดล้อมของโครงการ ก่อสร้างอาคารพักอาศัย พร้อมสิ่งอำนวยความสะดวกของสำนักงานปลัดกระทรวงกลาโหม (พื้นที่ประชาชน) ของสำนักงานสนับสนุน สำนักงานปลัดกระทรวงกลาโหม ประจำเดือนกรกฎาคม-ธันวาคม 2568 (ต่อ)

องค์ประกอบทางสิ่งแวดล้อมและคุณค่าต่างๆ	มาตรการป้องกันและแก้ไขผลกระทบสิ่งแวดล้อม	ผลการปฏิบัติตามมาตรการฯ	ปัญหา อุปสรรคที่ไม่สามารถปฏิบัติตามมาตรการ และแนวทางแก้ไข	เอกสารอ้างอิง
มาตรการทั่วไป(ต่อ)	<p>3) ในกรณีที่โครงการมีความจำเป็นต้องเปลี่ยนแปลงรายละเอียดโครงการ หรือมาตรการป้องกันและแก้ไขผลกระทบสิ่งแวดล้อม และมาตรการติดตามตรวจสอบผลกระทบสิ่งแวดล้อม ตามที่เสนอไว้ในรายงานการประเมินผลกระทบสิ่งแวดล้อมที่ได้รับความเห็นชอบแล้ว ให้โครงการแจ้งให้หน่วยงานที่มีอำนาจหน้าที่ในการพิจารณาหรือขออนุญาตดำเนินการ ดังนี้</p> <p>(1) หากหน่วยงานผู้อนุมัติหรืออนุญาตเห็นว่าการเปลี่ยนแปลงดังกล่าว เกิดผลดีต่อสิ่งแวดล้อมมากกว่า หรือเทียบเท่ามาตรการที่กำหนดไว้ในรายงานการประเมินผลกระทบสิ่งแวดล้อมที่ได้รับความเห็นชอบไว้แล้ว ให้หน่วยงานผู้อนุมัติหรืออนุญาตรับจดแจ้งให้เป็นไปตามหลักเกณฑ์ และเงื่อนไขที่กำหนดไว้ในกฎหมายนั้นๆ ต่อไป พร้อมกับให้จัดทำสำเนาการเปลี่ยนแปลงดังกล่าวข้างต้นที่รับจดแจ้งไว้แจ้งให้สำนักงานนโยบายและแผนทรัพยากรธรรมชาติและสิ่งแวดล้อมเพื่อทราบ</p>	<p>-ปัจจุบันโครงการได้มีการเปลี่ยนแปลงรายละเอียดโครงการ และได้ทำการจัดทำรายงานเปลี่ยนแปลง และนำส่งต่อหน่วยงานอนุญาตเรียบร้อยแล้ว ทั้งนี้ หน่วยงานอนุญาตได้พิจารณาและมีได้มีข้อทักท้วงในรายงานแต่อย่างใด อย่างไรก็ตาม การเปลี่ยนแปลงรายละเอียดโครงการมิได้กระทบต่อมาตรการตามที่ได้อ้างอิงไว้ในรายงานฯ ได้รับความเห็นชอบจากสำนักงานนโยบายและแผนทรัพยากรธรรมชาติและสิ่งแวดล้อม (สผ.) ตามหนังสือเลขที่ ทส. 1010.5/5587 ลงวันที่ 1 เมษายน 2564</p>	-	ภาคผนวก ก.1

ตารางที่ 2.1-1 ผลการปฏิบัติตามมาตรการป้องกันและแก้ไขผลกระทบสิ่งแวดล้อมของโครงการ ก่อสร้างอาคารพักอาศัย พร้อมสิ่งอำนวยความสะดวกของสำนักงาน  
ปลัดกระทรวงกลาโหม (พื้นที่ประชาชน) ของสำนักงานสนับสนุน สำนักงานปลัดกระทรวงกลาโหม ประจำเดือนกรกฎาคม-ธันวาคม 2568 (ต่อ)

องค์ประกอบทาง สิ่งแวดล้อมและคุณค่าต่างๆ	มาตรการป้องกันและแก้ไข ผลกระทบสิ่งแวดล้อม	ผลการปฏิบัติตามมาตรการฯ	ปัญหา อุปสรรค ที่ไม่สามารถปฏิบัติตาม มาตรการ และแนวทาง แก้ไข	เอกสารอ้างอิง
มาตรการทั่วไป(ต่อ)	(2) หากหน่วยงาน ผู้อนุมัติหรืออนุญาต เห็นว่าการเปลี่ยนแปลงดังกล่าว อาจกระทบ ต่อสาระสำคัญในรายงานการประเมินผล กระทบสิ่งแวดล้อมที่ได้รับความเห็นชอบไว้ แล้วให้หน่วยงานผู้อนุมัติหรืออนุญาต จัดส่ง รายงานการเปลี่ยนแปลงดังกล่าว ให้สำนักงาน นโยบายและแผนทรัพยากรธรรมชาติและ สิ่งแวดล้อม เพื่อเสนอให้คณะกรรมการ ผู้ชำนาญการพิจารณารายงานการประเมินผล กระทบสิ่งแวดล้อม (คชก.) ชุดที่เกี่ยวข้อง ให้ความเห็นชอบประกอบก่อนดำเนินการ เปลี่ยนแปลง และเมื่อโครงการได้รับอนุมัติหรือ อนุญาตให้มีการเปลี่ยนแปลง ให้หน่วยงาน ผู้อนุมัติหรืออนุญาตแจ้งผลการเปลี่ยนแปลง ดังกล่าวให้สำนักงานนโยบายและแผน ทรัพยากรธรรมชาติและสิ่งแวดล้อม เพื่อทราบ			

ตารางที่ 2.1-1 ผลการปฏิบัติตามมาตรการป้องกันและแก้ไขผลกระทบสิ่งแวดล้อมของโครงการ ก่อสร้างอาคารพักอาศัย พร้อมสิ่งอำนวยความสะดวกของสำนักงาน  
ปลัดกระทรวงกลาโหม (พื้นที่ประชาชน) ของสำนักงานสนับสนุน สำนักงานปลัดกระทรวงกลาโหม ประจำเดือนกรกฎาคม-ธันวาคม 2568 (ต่อ)

องค์ประกอบทาง สิ่งแวดล้อมและคุณค่าต่างๆ	มาตรการป้องกันและแก้ไข ผลกระทบสิ่งแวดล้อม	ผลการปฏิบัติตามมาตรการฯ	ปัญหา อุปสรรค ที่ไม่สามารถปฏิบัติตาม มาตรการ และแนวทาง แก้ไข	เอกสารอ้างอิง
มาตรการทั่วไป(ต่อ)	(3) เมื่อเจ้าของโครงการดำเนินโครงการเสร็จสิ้นแล้ว เจ้าของโครงการมีหน้าที่ต้องปฏิบัติตามมาตรการ ป้องกันและแก้ไขผลกระทบสิ่งแวดล้อม และ มาตรการติดตามตรวจสอบผลกระทบสิ่งแวดล้อม ที่ระบุไว้ในรายงานการประเมินผลกระทบ สิ่งแวดล้อมอย่างเคร่งครัด	- โครงการปฏิบัติตามข้อกำหนดใน มาตรการป้องกันและแก้ไขผลกระทบ สิ่งแวดล้อม และมาตรการติดตาม ตรวจสอบผลกระทบสิ่งแวดล้อม ที่ระบุไว้ในรายงานการวิเคราะห์ ผลกระทบสิ่งแวดล้อมอย่างเคร่งครัด	-          -	-

ปลัดกระทรวงกลาโหม (พื้นที่ประชาชน) ของสำนักงานสนับสนุน สำนักงานปลัดกระทรวงกลาโหม ประจำเดือนกรกฎาคม-ธันวาคม 2568 (ต่อ)

องค์ประกอบทาง สิ่งแวดล้อมและคุณค่าต่างๆ	มาตรการป้องกันและแก้ไข ผลกระทบต่อสิ่งแวดล้อม	ผลการปฏิบัติตามมาตรการฯ	ปัญหา อุปสรรค ที่ไม่สามารถปฏิบัติตาม มาตรการ และแนวทาง แก้ไข	เอกสารอ้างอิง
มาตรการทั่วไป(ต่อ)	(4) หากได้รับการร้องเรียนจากประชาชนว่าได้รับความเดือดร้อน รำคาญจากกิจกรรมการดำเนินการโครงการ หรือโครงการก่อให้เกิดความเสียหายแก่สาธารณสมบัติ หรือชีวิตและทรัพย์สินของประชาชน เจ้าของโครงการ หรือผู้รับโอนสิทธิและหน้าที่ในการปฏิบัติตามมาตรการป้องกันและแก้ไขผลกระทบต่อสิ่งแวดล้อม และมาตรการติดตามตรวจสอบผลกระทบต่อสิ่งแวดล้อม จะต้องดำเนินการแก้ไขปัญหาดังกล่าวโดยไม่ชักช้า และแจ้งหน่วยงานอนุญาต สำนักงานนโยบายและแผนทรัพยากรธรรมชาติและสิ่งแวดล้อม และหน่วยงานที่เกี่ยวข้องทราบเพื่อหาแนวทางหรือมาตรการในการแก้ไขปัญหาต่อไป	- ปัจจุบันโครงการได้รับการร้องเรียนจากประชาชนหรือผู้พักอาศัยข้างเคียงพื้นที่ก่อสร้าง เนื่องจากได้รับความเดือดร้อนรำคาญจากกิจกรรมการก่อสร้างและก่อให้เกิดความเสียหายแก่ อาคาร/บ้านพักอาศัยของประชาชนหรือผู้พักอาศัยข้างเคียง ทั้งนี้ โครงการได้จัดทำแบบฟอร์มเพื่อรับเรื่องร้องเรียน/ร้องทุกข์ทั่วไป และได้ทำการติดตั้งกล่องรับความคิดเห็นบริเวณพื้นที่ก่อสร้างโครงการเพื่อรับเรื่องร้องเรียนที่อาจเกิดจากการก่อสร้างรวมถึงแอปพลิเคชัน LINE เพื่อรับเรื่องร้องเรียน และได้ดำเนินการค้นหาสาเหตุ และแก้ไขปัญหาทันที รวมถึงแจ้งผลการแก้ไขปัญหาต่างๆ ที่ได้รับการร้องเรียนให้กับผู้ร้องเรียนทราบ	-  -	-

ตารางที่ 2.1-2 ผลการปฏิบัติตามมาตรการป้องกันและแก้ไขผลกระทบสิ่งแวดล้อมของโครงการ ก่อสร้างอาคารพักอาศัย พร้อมสิ่งอำนวยความสะดวกของสำนักงาน  
ปลัดกระทรวงกลาโหม (พื้นที่ประชาชน) ของสำนักงานสนับสนุน สำนักงานปลัดกระทรวงกลาโหม ประจำเดือนกรกฎาคม-ธันวาคม 2568

องค์ประกอบทาง สิ่งแวดล้อมและคุณค่าต่างๆ	มาตรการป้องกันและแก้ไข ผลกระทบสิ่งแวดล้อม	ผลการปฏิบัติตามมาตรการฯ	ปัญหา อุปสรรค ที่ไม่สามารถปฏิบัติตาม มาตรการ และแนวทาง แก้ไข	เอกสารอ้างอิง
1.การสนองต่อมาตรการ ป้องกันและแก้ไขผลกระทบ สิ่งแวดล้อม	<p>1) สำนักงานสนับสนุน สำนักงานปลัดกระทรวงกลาโหม เป็นผู้ดำเนินการตามมาตรการป้องกัน และแก้ไขผลกระทบสิ่งแวดล้อม ในรายงานการประเมินผลกระทบสิ่งแวดล้อมโครงการก่อสร้างอาคารพักอาศัย พร้อมสิ่งอำนวยความสะดวกของ สำนักงานปลัดกระทรวงกลาโหม (ประชาชน) และเงื่อนไขที่เพิ่มเติมโดยคณะกรรมการผู้ชำนาญการพิจารณา รายงานฯ กรุงเทพมหานคร ตลอดระยะเวลาการ ดำเนินการโครงการอย่างเคร่งครัด</p> <p>2) กำหนดให้การปฏิบัติตามมาตรการนี้ มีระยะเวลาครอบคลุมตลอดระยะเวลาของการดำเนินงานโครงการ</p>	- โครงการปฏิบัติตามข้อกำหนดใน มาตรการป้องกันและแก้ไขผลกระทบสิ่งแวดล้อม	-	-

ตารางที่ 2.1-2 ผลการปฏิบัติตามมาตรการป้องกันและแก้ไขผลกระทบสิ่งแวดล้อมของโครงการ ก่อสร้างอาคารพักอาศัย พร้อมสิ่งอำนวยความสะดวกของสำนักงาน  
ปลัดกระทรวงกลาโหม (พื้นที่ประชาชน) ของสำนักงานสนับสนุน สำนักงานปลัดกระทรวงกลาโหม ประจำเดือนกรกฎาคม-ธันวาคม 2568 (ต่อ)

องค์ประกอบทาง สิ่งแวดล้อมและคุณค่าต่างๆ	มาตรการป้องกันและแก้ไข ผลกระทบสิ่งแวดล้อม	ผลการปฏิบัติตามมาตรการฯ	ปัญหา อุปสรรค ที่ไม่สามารถปฏิบัติตาม มาตรการ และแนวทาง แก้ไข	เอกสารอ้างอิง
2. ทรัพยากรทางกายภาพ 2.1 สภาพภูมิประเทศ (ต่อ)	<ol style="list-style-type: none"> <li>จัดให้มีพื้นที่สีเขียวที่ระดับพื้นดินตามที่ออกแบบไว้ โดยเป็นพื้นที่สีเขียวระดับพื้น 4,748.46 ตารางเมตร และเป็นพื้นที่สีเขียวยั่งยืน 2,702.33 ตารางเมตร เป็นไปตามเกณฑ์พื้นที่สีเขียวตามแนวทางของ สำนักงานนโยบายและแผนทรัพยากรธรรมชาติและสิ่งแวดล้อม (สผ.) และต้องดูแลรักษาและตัดแต่ง ต้นไม้ที่จัดไว้ในพื้นที่สีเขียวให้เจริญเติบโตดีและ สวยงามอยู่เสมอ</li> <li>หมั่นดูแลรักษาสภาพของตัวอาคารให้ดูดีอยู่เสมอ ผนังกระเบื้องอาคารหรือโครงสร้างในส่วนที่เป็น คอนกรีต ต้องได้รับการทำความสะอาด หรือทาสีใหม่ ตามความเหมาะสม เพื่อความสวยงามของตัวอาคาร สภาพของรั้วโดยรอบต้องมีความสมบูรณ์ แข็งแรง ไม่ ปลอมให้ทรุดโทรม</li> </ol>	<ul style="list-style-type: none"> <li>- โครงการได้จัดพื้นที่สีเขียวภายใน โครงการเป็นไปตามเกณฑ์พื้นที่สีเขียวยั่งยืนตามมติ ครม. และดูแล รักษาและตัดแต่งต้นไม้ที่จัดไว้ใน พื้นที่สีเขียวให้เจริญเติบโตดีและ สวยงาม เป็นไปตามมาตรการที่ กำหนดอย่างเคร่งครัด</li> <li>- โครงการได้จัดเจ้าหน้าที่ดูแลอาคาร โครงการ ปัจจุบันยังไม่พบปัญหาใด</li> </ul>	-	รูปที่ 1

ตารางที่ 2.1-2 ผลการปฏิบัติตามมาตรการป้องกันและแก้ไขผลกระทบสิ่งแวดล้อมของโครงการ ก่อสร้างอาคารพักอาศัย พร้อมสิ่งอำนวยความสะดวกของสำนักงานปลัดกระทรวงกลาโหม (พื้นที่ประชาชน) ของสำนักงานสนับสนุน สำนักงานปลัดกระทรวงกลาโหม ประจำเดือนกรกฎาคม-ธันวาคม 2568 (ต่อ)

องค์ประกอบทางสิ่งแวดล้อมและคุณค่าต่างๆ	มาตรการป้องกันและแก้ไขผลกระทบสิ่งแวดล้อม	ผลการปฏิบัติตามมาตรการฯ	ปัญหา อุปสรรคที่ไม่สามารถปฏิบัติตามมาตรการ และแนวทางแก้ไข	เอกสารอ้างอิง
2.2 ทรัพยากรดิน	<p>1) จัดให้มีพื้นที่สีเขียวที่ระดับพื้นดินตามที่ออกแบบไว้เพื่อช่วยในการปกคลุมดินไม่ให้เกิดการเคลื่อนตัวของมวลดิน จัดเป็นพื้นที่สีเขียวระดับพื้น 4,748.46 ตารางเมตร และเป็นพื้นที่สีเขียวยั่งยืน 2,702.33 ตารางเมตร เป็นไปตามเกณฑ์พื้นที่สีเขียวตามแนวทางของสำนักงานนโยบายและแผนทรัพยากรธรรมชาติและสิ่งแวดล้อม (สผ.) และต้องดูแลรักษาและตัดแต่งต้นไม้ที่จัดไว้ในพื้นที่สีเขียวให้เจริญเติบโตดีตลอดระยะดำเนินการโครงการ หากมีต้นไม้ตายด้วยเหตุใดๆ ให้ปลูกเสริมทดแทนต้นที่ตายโดยเร็ว</p> <p>2) กำหนดให้มีการรดน้ำต้นไม้ใหญ่ ไม้พุ่ม ไม้คลุมดิน และสนามหญ้า ทั้งหมดเป็นประจำทุกวัน</p>	<p>- โครงการได้ปฏิบัติตามมาตรการป้องกันและแก้ไขผลกระทบสิ่งแวดล้อมอย่างเคร่งครัด</p> <p>- โครงการได้ปฏิบัติตามมาตรการป้องกันและแก้ไขผลกระทบสิ่งแวดล้อมอย่างเคร่งครัด</p>	-	รูปที่ 1
			-	-

ตารางที่ 2.1-2 ผลการปฏิบัติตามมาตรการป้องกันและแก้ไขผลกระทบสิ่งแวดล้อมของโครงการ ก่อสร้างอาคารพักอาศัย พร้อมสิ่งอำนวยความสะดวกของสำนักงาน  
ปลัดกระทรวงกลาโหม (พื้นที่ประชาชน) ของสำนักงานสนับสนุน สำนักงานปลัดกระทรวงกลาโหม ประจำเดือนกรกฎาคม-ธันวาคม 2568 (ต่อ)

องค์ประกอบทาง สิ่งแวดล้อมและคุณค่าต่างๆ	มาตรการป้องกันและแก้ไข ผลกระทบสิ่งแวดล้อม	ผลการปฏิบัติตามมาตรการฯ	ปัญหา อุปสรรค ที่ไม่สามารถปฏิบัติตาม มาตรการ และแนวทาง แก้ไข	เอกสารอ้างอิง
2.2 ทรัพยากรดิน	3) กำหนดให้มีการตัดแต่งต้นไม้ใหญ่ ไม้พุ่ม ไม้คลุมดิน และสนามหญ้า และกำจัดวัชพืชเป็นประจำอย่างน้อย สัปดาห์ละ 1 ครั้ง และนำเศษกิ่งไม้ ใบไม้ไปผสมกับ ปุ๋ยที่ใช้ 4) กำหนดให้มีการใส่ปุ๋ย และพรวนดินพื้นที่สีเขียวของ โครงการตามความเหมาะสม	- โครงการได้ปฏิบัติตามมาตรการป้องกัน และแก้ไขผลกระทบสิ่งแวดล้อมอย่าง เคร่งครัด - โครงการได้ปฏิบัติตามมาตรการป้องกัน และแก้ไขผลกระทบสิ่งแวดล้อมอย่าง เคร่งครัด	-  -	-  -

ตารางที่ 2.1-2 ผลการปฏิบัติตามมาตรการป้องกันและแก้ไขผลกระทบสิ่งแวดล้อมของโครงการ ก่อสร้างอาคารพักอาศัย พร้อมสิ่งอำนวยความสะดวกของสำนักงาน  
ปลัดกระทรวงกลาโหม (พื้นที่ประชาชน) ของสำนักงานสนับสนุน สำนักงานปลัดกระทรวงกลาโหม ประจำเดือนกรกฎาคม-ธันวาคม 2568 (ต่อ)

องค์ประกอบทาง สิ่งแวดล้อมและคุณค่าต่างๆ	มาตรการป้องกันและแก้ไข ผลกระทบสิ่งแวดล้อม	ผลการปฏิบัติตามมาตรการฯ	ปัญหา อุปสรรค ที่ไม่สามารถปฏิบัติตาม มาตรการ และแนวทาง แก้ไข	เอกสารอ้างอิง
2.3 ธรณีวิทยา/ แผ่นดินไหว	1) จัดให้มีการออกแบบโครงสร้างอาคารเพื่อรองรับแรง แผ่นดินไหวโดยใช้วิธีเชิงพลศาสตร์ ตามมาตรฐานการ ออกแบบอาคารต้านทานการสั่นสะเทือนของ แผ่นดินไหว (มยผ.1301/1302-61) ของกรมโยธา ธิการและผังเมือง กระทรวงมหาดไทย ปี พ.ศ. 2561 รวมถึงกฎกระทรวง กำหนดการรับน้ำหนัก ความ ต้านทาน ความคงทนของอาคารและพื้นดินที่รองรับ อาคารในการต้านทานแรงสั่นสะเทือนของแผ่นดินไหว พ.ศ.2550 ออกตามความในพระราชบัญญัติควบคุม อาคาร พ.ศ.2522	- โครงการออกแบบอาคารเพื่อรองรับ แรงแผ่นดินไหว ตามที่ได้เสนอไว้ใน รายงานการประเมินผลกระทบ สิ่งแวดล้อม	-	รูปที่ 16
	2) จัดให้มีการติดป้ายประชาสัมพันธ์ภายในอาคารทุก ชั้นเพื่อแจ้งให้ผู้พักอาศัยและพนักงานในอาคารทราบ ถึงวิธีการปฏิบัติตนเมื่อเกิดเหตุแผ่นดินไหวและ เส้นทางอพยพไปยังจุดรวมพลนอกอาคาร	- โครงการได้ปฏิบัติตามมาตรการป้องกัน และแก้ไขผลกระทบสิ่งแวดล้อมอย่าง เคร่งครัด	-	-

ตารางที่ 2.1-2 ผลการปฏิบัติตามมาตรการป้องกันและแก้ไขผลกระทบสิ่งแวดล้อมของโครงการ ก่อสร้างอาคารพักอาศัย พร้อมสิ่งอำนวยความสะดวกของสำนักงาน  
ปลัดกระทรวงกลาโหม (พื้นที่ประชาชน) ของสำนักงานสนับสนุน สำนักงานปลัดกระทรวงกลาโหม ประจำเดือนกรกฎาคม-ธันวาคม 2568 (ต่อ)

องค์ประกอบทาง สิ่งแวดล้อมและคุณค่าต่างๆ	มาตรการป้องกันและแก้ไข ผลกระทบสิ่งแวดล้อม	ผลการปฏิบัติตามมาตรการฯ	ปัญหา อุปสรรค ที่ไม่สามารถปฏิบัติตาม มาตรการ และแนวทาง แก้ไข	เอกสารอ้างอิง
2.4สภาพภูมิอากาศและ คุณภาพอากาศ	1) ติดตั้งป้ายเตือน “ห้ามติดเครื่องยนต์ขณะจอดรถ” ทั้งภาษาไทย และภาษาอังกฤษพร้อมรูปสัญลักษณ์ ที่มองเห็นได้อย่างชัดเจน ในบริเวณพื้นที่จอดรถของ โครงการ  2) ทำความสะอาดชั้นจอดรถอย่างสม่ำเสมอเพื่อป้องกัน ฝุ่นละอองสะสม ซึ่งอาจส่งผลกระทบต่อคุณภาพ อากาศ  3) กำหนดให้โครงการดูแลรักษาต้นไม้ที่ปลูกในพื้นที่ สีเขียวให้อยู่ในสภาพที่ดีตลอดระยะดำเนินการ โครงการหากมีต้นไม้ตายด้วยเหตุใดๆ ให้ปลูกเสริม ทดแทนต้นที่ตายโดยเร็ว  4) ห้ามทำการเผาทำลายเศษใบไม้/กิ่งไม้หรือวัสดุใดๆ ในพื้นที่โครงการโดยเด็ดขาด เพื่อลดการระบายก๊าซ คาร์บอนไดออกไซด์ (CO <sub>2</sub> ) ออกสู่บรรยากาศ	- โครงการอยู่ระหว่างการดำเนินงาน และการจัดสรรงบประมาณ  - โครงการได้ปฏิบัติตามมาตรการป้องกัน และแก้ไขผลกระทบสิ่งแวดล้อมอย่าง เคร่งครัด  - โครงการได้กำชับให้มีการดูแลรักษา ต้นไม้ที่ปลูกในพื้นที่สีเขียวให้อยู่ใน สภาพที่ดีตลอดระยะดำเนินการ  - โครงการได้กำชับห้ามผู้พักอาศัยทำ การเผาทำลายเศษใบไม้ในพื้นที่ โครงการ	-  -  -  -	-  -  -

ตารางที่ 2.1-2 ผลการปฏิบัติตามมาตรการป้องกันและแก้ไขผลกระทบสิ่งแวดล้อมของโครงการ ก่อสร้างอาคารพักอาศัย พร้อมสิ่งอำนวยความสะดวกของสำนักงานปลัดกระทรวงกลาโหม (พื้นที่ประชาชน) ของสำนักงานสนับสนุน สำนักงานปลัดกระทรวงกลาโหม ประจำเดือนกรกฎาคม-ธันวาคม 2568 (ต่อ)

องค์ประกอบทางสิ่งแวดล้อมและคุณค่าต่างๆ	มาตรการป้องกันและแก้ไขผลกระทบสิ่งแวดล้อม	ผลการปฏิบัติตามมาตรการฯ	ปัญหา อุปสรรคที่ไม่สามารถปฏิบัติตามมาตรการ และแนวทางแก้ไข	เอกสารอ้างอิง
2.5 การบดบังแสง และทิศทางลม	1) จัดให้มีการชดเชยความเสียหายต่อผู้พักอาศัยในอาคารใกล้เคียงโครงการ เมื่อพิสูจน์ได้ว่าโครงการก่อให้เกิดผลกระทบจากการบดบังแสงและทิศทางลม ซึ่งจะส่งผลกระทบต่อกิจวัตรประจำวันและการพักอาศัยไปจากเดิมอย่างเห็นได้ชัด โดยโครงการจะจัดส่งหนังสือแจ้งไปยังผู้อยู่อาศัยโดยรอบโครงการในระยะ 100 เมตร เพื่อให้รับทราบหากมีปัญหาผลกระทบอันเนื่องมาจากอาคารของโครงการนั้น ให้แจ้งกับโครงการ ซึ่งโครงการจะทำการตรวจสอบและแก้ไข มีกำหนดระยะเวลาให้แจ้งกับทางโครงการตั้งแต่ช่วงการดำเนินการ ก่อสร้างจนถึง 1 ปีแรกนับจากที่โครงการเปิดดำเนินการ โดยค่าใช้จ่ายที่เกิดขึ้นเจ้าของโครงการเป็นผู้รับผิดชอบกรณีที่ไม่สามารถหาข้อตกลงในการชดเชยความเสียหายได้ให้เข้าสู่กระบวนการตามระเบียบสำนักนายกรัฐมนตรี ว่าด้วยการพิจารณาชี้ขาด การยุติข้อพิพาทด้วยหน่วยงานของรัฐ และการดำเนินคดี พ.ศ. 2561	- ปัจจุบันโครงการยังไม่ได้รับแจ้งผลกระทบจากการบดบังแสงแดดและทิศทางลม	-	-

ตารางที่ 2.1-2 ผลการปฏิบัติตามมาตรการป้องกันและแก้ไขผลกระทบสิ่งแวดล้อมของโครงการ ก่อสร้างอาคารพักอาศัย พร้อมสิ่งอำนวยความสะดวกของสำนักงาน  
ปลัดกระทรวงกลาโหม (พื้นที่ประชาชน) ของสำนักงานสนับสนุน สำนักงานปลัดกระทรวงกลาโหม ประจำเดือนกรกฎาคม-ธันวาคม 2568 (ต่อ)

องค์ประกอบทาง สิ่งแวดล้อมและคุณค่าต่างๆ	มาตรการป้องกันและแก้ไข ผลกระทบสิ่งแวดล้อม	ผลการปฏิบัติตามมาตรการฯ	ปัญหา อุปสรรค ที่ไม่สามารถปฏิบัติ ตามมาตรการ และ แนวทางแก้ไข	เอกสารอ้างอิง
2.5 การบดบังแสง และ ทิศทางลม (ต่อ)	2) จัดให้มีพื้นที่สีเขียวทั้งหมด 4,748.46 ตารางเมตร โดยจัดเป็นพื้นที่สีเขียวระดับพื้นที่ทั้งหมด และเป็น พื้นที่สีเขียวยั่งยืน 2,702.33 ตารางเมตร เพื่อลดการ ปะทะของลมมายังตัวอาคารอันจะลดการเปลี่ยนแปลง ทิศทางลมได้ และหมั่นดูแลรักษาต้นไม้ที่ปลูก ในพื้นที่สีเขียวให้อยู่ในสภาพที่ดีตลอดระยะ ดำเนินการโครงการ หากมีต้นไม้ตายด้วยเหตุใดๆ ให้ ปลูกเสริมทดแทนต้นที่ตายโดยเร็ว	- โครงการได้ปฏิบัติตามมาตรการป้องกัน และ แก้ไขผลกระทบสิ่งแวดล้อมอย่างเคร่งครัด	-	รูปที่ 1
	3) ให้โครงการรักษาระยะร่นจากแนวเขตที่ดินไม่ ก่อสร้างต่อเติม ดัดแปลงอาคาร ล้ำเขตระยะร่น หรือ ก่อสร้างเพิ่มเติมความสูงอาคาร	- โครงการไม่มีการก่อสร้างต่อเติมหรือดัดแปลง ระยะร่นจากแนวเขตที่ดินตามตามมาตรการ ป้องกัน และแก้ไขผลกระทบสิ่งแวดล้อม อย่างเคร่งครัด	-	รูปที่ 3

ตารางที่ 2.1-2 ผลการปฏิบัติตามมาตรการป้องกันและแก้ไขผลกระทบสิ่งแวดล้อมของโครงการ ก่อสร้างอาคารพักอาศัย พร้อมสิ่งอำนวยความสะดวกของสำนักงาน  
ปลัดกระทรวงกลาโหม (พื้นที่ประชาชน) ของสำนักงานสนับสนุน สำนักงานปลัดกระทรวงกลาโหม ประจำเดือนกรกฎาคม-ธันวาคม 2568 (ต่อ)

องค์ประกอบทาง สิ่งแวดล้อมและคุณค่าต่างๆ	มาตรการป้องกันและแก้ไข ผลกระทบสิ่งแวดล้อม	ผลการปฏิบัติตามมาตรการฯ	ปัญหา อุปสรรค ที่ไม่สามารถปฏิบัติ ตามมาตรการ และ แนวทางแก้ไข	เอกสารอ้างอิง
2.5 การบดบังแสง และ ทิศทางลม (ต่อ)	4) ให้โครงการประสานงานขอตรวจสอบใบเสร็จรับเงิน ในแต่ละเดือนของบ้านพักอาศัยที่ติดโซลาร์เซลล์จาก การขายไฟฟ้าให้แก่การไฟฟ้านครหลวง (กรณีติด โซลาร์เซลล์เพื่อขายไฟฟ้าให้แก่การไฟฟ้านครหลวง) หรือใบเสร็จรับเงินจากการจ่ายค่าใช้ไฟฟ้า กรณีเป็น การติดโซลาร์เซลล์เพื่อใช้ภายในบ้านอย่างเดียว ตั้งแต่โครงการเริ่มการก่อสร้างจนถึงเมื่อการก่อสร้าง อาคารโครงการแล้วเสร็จ เพื่อนำไปเปรียบเทียบการ เปลี่ยนแปลงอัตราการผลิตพลังงานไฟฟ้าของบ้านผู้ ได้รับผลกระทบ เมื่อพิสูจน์ได้ว่าโครงการก่อให้เกิด ผลกระทบจากการบดบังแสง ให้โครงการชดเชยความ เสียหายจากการได้รับผลกระทบดังกล่าว	- โครงการได้ปฏิบัติตามมาตรการป้องกัน และ แก้ไขผลกระทบสิ่งแวดล้อมอย่างเคร่งครัด	-	-
2.6 เสียง	1) กำหนดเงื่อนไขการพักอาศัยในโครงการ โดยผู้พัก อาศัยจะต้องไม่ก่อให้เกิดเสียงอีกทีก เช่น การจัดเลี้ยง หรือกิจกรรมอื่นๆ ที่เป็นการรบกวนผู้อื่น 2) ควบคุมความเร็วรถยนต์ในโครงการ และจัดเจ้าหน้าที่ อำนวยความสะดวกบริเวณทางเข้า-ออกไม่ให้มีรถยนต์ จอดกีดขวางทางเข้า-ออก เพื่อลดการใช้แตรรถยนต์ บริเวณทางเข้า-ออก	- โครงการได้ปฏิบัติตามมาตรการป้องกัน และ แก้ไขผลกระทบสิ่งแวดล้อมอย่างเคร่งครัด  - โครงการอยู่ระหว่างการดำเนินงาน และการ จัดสรรงบประมาณ	-  -	-  -

ตารางที่ 2.1-2 ผลการปฏิบัติตามมาตรการป้องกันและแก้ไขผลกระทบสิ่งแวดล้อมของโครงการ ก่อสร้างอาคารพักอาศัย พร้อมสิ่งอำนวยความสะดวกของสำนักงาน  
ปลัดกระทรวงกลาโหม (พื้นที่ประชาชน) ของสำนักงานสนับสนุน สำนักงานปลัดกระทรวงกลาโหม ประจำปีงบประมาณ-ธันวาคม 2568 (ต่อ)

องค์ประกอบทาง สิ่งแวดล้อมและคุณค่าต่างๆ	มาตรการป้องกันและแก้ไข ผลกระทบสิ่งแวดล้อม	ผลการปฏิบัติตามมาตรการฯ	ปัญหา อุปสรรค ที่ไม่สามารถปฏิบัติ ตามมาตรการ และ แนวทางแก้ไข	เอกสารอ้างอิง
2.6 เสียง (ต่อ)	3) ติดตั้งป้ายเตือน “งดใช้เสียงแตร” ทั้งภาษาไทย และ ภาษาอังกฤษ พร้อมรูปสัญลักษณ์ ที่มองเห็นได้อย่าง ชัดเจน ในบริเวณถนนและพื้นที่จอดรถภายใน โครงการ  4) จัดทำบัญชีรายชื่อผู้พักอาศัยในโครงการ ห้องพัก หมายเลขทะเบียนรถ พร้อมหมายเลขโทรศัพท์ติดต่อ เพื่อแจ้งให้เจ้าของรถทราบในกรณีที่เกิดการส่ง สัญญาณกันขโมยดัง และสามารถปิดสัญญาณได้ อย่างรวดเร็วไม่รบกวนต่อผู้พักอาศัยอื่น และผู้พัก อาศัยในบ้านพักใกล้เคียง	- โครงการอยู่ระหว่างการดำเนินงาน และการ จัดสรรงบประมาณ  - โครงการได้ปฏิบัติตามมาตรการป้องกัน และ แก้ไขผลกระทบสิ่งแวดล้อมอย่างเคร่งครัด	-	-  รูปที่ 20
2.7 ความสั่นสะเทือน	1) จำกัดความเร็วของยานพาหนะในโครงการ ไม่ให้เกิน 20 กิโลเมตร/ชั่วโมง  2) ติดตั้งสันชะลอความเร็วหรือตัวหนอนบนทางวิ่งทุก ชั้นที่เป็นชั้นจอดรถของโครงการ และทางวิ่งภายใน โครงการ	- โครงการอยู่ระหว่างการดำเนินงาน และการ จัดสรรงบประมาณ  - โครงการได้ปฏิบัติตามมาตรการป้องกัน และ แก้ไขผลกระทบสิ่งแวดล้อมอย่างเคร่งครัด	-	-  รูปที่ 22

ตารางที่ 2.1-2 ผลการปฏิบัติตามมาตรการป้องกันและแก้ไขผลกระทบสิ่งแวดล้อมของโครงการ ก่อสร้างอาคารพักอาศัย พร้อมสิ่งอำนวยความสะดวกของสำนักงาน  
ปลัดกระทรวงกลาโหม (พื้นที่ประชาชน) ของสำนักงานสนับสนุน สำนักงานปลัดกระทรวงกลาโหม ประจำเดือนกรกฎาคม-ธันวาคม 2568 (ต่อ)

องค์ประกอบทาง สิ่งแวดล้อมและคุณค่าต่างๆ	มาตรการป้องกันและแก้ไข ผลกระทบสิ่งแวดล้อม	ผลการปฏิบัติตามมาตรการฯ	ปัญหา อุปสรรค ที่ไม่สามารถปฏิบัติ ตามมาตรการ และ แนวทางแก้ไข	เอกสารอ้างอิง
2.8 คุณภาพน้ำผิวดิน	<p>1) ให้มีการบำบัดน้ำเสียและสิ่งปฏิกูลจากกิจกรรมต่างๆ ของโครงการ ด้วยระบบบำบัดสำเร็จรูปแบบเติมอากาศชนิดตะกอนเร่ง (Activated Sludge) จำนวน 4 ชุด ออกแบบให้สามารถรองรับน้ำเสียได้ 165 ลูกบาศก์เมตร/วัน/ชุด และระบบบำบัดน้ำเสียแบบสำเร็จรูปแบบเกรอะ-กรองเติมอากาศ (Septic anaerobic &amp; Aerobic filter) จำนวน 1 ชุด ออกแบบ ให้สามารถรองรับน้ำเสียได้ 2 ลูกบาศก์เมตร/วัน โดยระบบบำบัดฯ ต้องได้รับการออกแบบและติดตั้งตามมาตรฐานทางวิศวกรรมที่เกี่ยวข้อง และมีประสิทธิภาพในการบำบัดได้ตามที่ออกแบบโดยน้ำทิ้งที่ระบายออกต้องมีคุณภาพตามมาตรฐานน้ำทิ้งจากอาคารประเภท ก.</p> <p>2) จัดให้มีเจ้าหน้าที่ควบคุมดูแลการทำงานของระบบบำบัดน้ำเสีย และซ่อมบำรุงอุปกรณ์ของระบบฯ ตามมาตรฐานการซ่อมบำรุงอย่างสม่ำเสมอ</p>	<p>- โครงการได้ปฏิบัติตามมาตรการป้องกัน และแก้ไขผลกระทบสิ่งแวดล้อมอย่างเคร่งครัด</p> <p>- โครงการได้ปฏิบัติตามมาตรการป้องกัน และแก้ไขผลกระทบสิ่งแวดล้อมอย่างเคร่งครัด</p>	-	-

ตารางที่ 2.1-2 ผลการปฏิบัติตามมาตรการป้องกันและแก้ไขผลกระทบสิ่งแวดล้อมของโครงการ ก่อสร้างอาคารพักอาศัย พร้อมสิ่งอำนวยความสะดวกของสำนักงาน  
ปลัดกระทรวงกลาโหม (พื้นที่ประชาชน) ของสำนักงานสนับสนุน สำนักงานปลัดกระทรวงกลาโหม ประจำเดือนกรกฎาคม-ธันวาคม 2568 (ต่อ)

องค์ประกอบทาง สิ่งแวดล้อมและคุณค่าต่างๆ	มาตรการป้องกันและแก้ไข ผลกระทบสิ่งแวดล้อม	ผลการปฏิบัติตามมาตรการฯ	ปัญหา อุปสรรค ที่ไม่สามารถปฏิบัติ ตามมาตรการ และ แนวทางแก้ไข	เอกสารอ้างอิง
2.9 คุณภาพน้ำใต้ดิน		ในระยะดำเนินการใช้น้ำประปาของการ ประปานครหลวง สาขาประชาชน ซึ่งมีแหล่งน้ำ ดิบเพื่อผลิตน้ำประปามาจากคลองประปา ไม่ได้ใช้น้ำจากแหล่งน้ำใต้ดินแต่อย่างใด	-	-
3. ทรัพยากรชีวภาพ 3.1 ทรัพยากรชีวภาพ บนบก				
3.2 ทรัพยากรชีวภาพ ในแหล่งน้ำ	1) จัดให้มีการบำบัดน้ำเสียและสิ่งปฏิกูลจากกิจกรรม ต่างๆ ของโครงการ ที่สามารถรองรับ น้ำเสียจาก โครงการและมีประสิทธิภาพในการบำบัดน้ำเสียให้ได้ มาตรฐานคุณภาพน้ำทิ้งจากอาคารประเภท ก. 2) จัดให้มีเจ้าหน้าที่ควบคุมดูแลการทำงานของระบบ บำบัดน้ำเสีย และซ่อมบำรุงอุปกรณ์ของระบบฯ ตามมาตรฐานการซ่อมบำรุงอย่างสม่ำเสมอ	- โครงการได้ปฏิบัติตามมาตรการป้องกัน และ แก้ไขผลกระทบสิ่งแวดล้อมอย่างเคร่งครัด  - โครงการได้ปฏิบัติตามมาตรการป้องกัน และแก้ไขผลกระทบสิ่งแวดล้อมอย่าง เคร่งครัด	-  -	-  -

ตารางที่ 2.1-2 ผลการปฏิบัติตามมาตรการป้องกันและแก้ไขผลกระทบสิ่งแวดล้อมของโครงการ ก่อสร้างอาคารพักอาศัย พร้อมสิ่งอำนวยความสะดวกของสำนักงาน  
ปลัดกระทรวงกลาโหม (พื้นที่ประชาชน) ของสำนักงานสนับสนุน สำนักงานปลัดกระทรวงกลาโหม ประจำเดือนกรกฎาคม-ธันวาคม 2568 (ต่อ)

องค์ประกอบทาง สิ่งแวดล้อมและคุณค่าต่างๆ	มาตรการป้องกันและแก้ไข ผลกระทบสิ่งแวดล้อม	ผลการปฏิบัติตามมาตรการฯ	ปัญหา อุปสรรค ที่ไม่สามารถปฏิบัติ ตามมาตรการ และ แนวทางแก้ไข	เอกสารอ้างอิง
4. คุณค่าการใช้ประโยชน์ ของมนุษย์ 4.1 การใช้น้ำ	<ol style="list-style-type: none"> <li>1) จัดให้มีถังสำรองน้ำใช้เพื่อการอุปโภค-บริโภค มีปริมาตรตามที่ออกแบบ โดยถังสำรองน้ำใช้เพื่อการอุปโภค-บริโภคต้องมีปริมาตรสำรองน้ำใช้ได้ไม่น้อยกว่า 1 วัน และจัดให้น้ำสำรองดับเพลิงที่ถังเก็บน้ำใต้ดินมีระยะเวลาสำรองน้ำดับเพลิงได้ไม่น้อยกว่า 30 นาที</li> <li>2) จัดให้มีการประชาสัมพันธ์ รณรงค์ ให้ผู้เข้าพักในโครงการร่วมมือในการประหยัดน้ำ โดยการจัดบอร์ดประชาสัมพันธ์ติดป้ายคำขวัญในพื้นที่ประกาศสาธารณะของโครงการ</li> <li>3) หลีกเลี่ยงการปล่อยน้ำประปาไหลจากท่อประปาหลักเข้ามาในถังเก็บน้ำใต้ดินของโครงการในช่วงเวลา ที่มีการใช้น้ำมากโดยเฉพาะในช่วงเวลาเช้า ควรเปิดให้น้ำประปาไหลเข้าสู่ถังเก็บน้ำของโครงการในช่วงเวลา 0.00-04.00 น. และในช่วงเวลา 13.00-15.00 น. เพื่อหลีกเลี่ยงการใช้น้ำในช่วงเวลาที่มีการใช้น้ำสูงสุด ซึ่งจะลดผลกระทบต่อแรงดันน้ำในท่อประปาหลัก</li> </ol>	<ul style="list-style-type: none"> <li>- โครงการได้จัดถังสำรองน้ำใช้บริเวณชั้นดาดฟ้าเพื่อการอุปโภค - บริโภค ซึ่งปฏิบัติตามมาตรการป้องกัน และแก้ไขผลกระทบสิ่งแวดล้อมอย่างเคร่งครัด</li> <li>- โครงการได้มีการประกาศผ่านช่องทางไลน์ให้ทราบและติดประกาศในลิฟต์</li> <li>- โครงการได้ปฏิบัติตามมาตรการป้องกัน และแก้ไขผลกระทบสิ่งแวดล้อม</li> </ul>	<p>-</p> <p>-</p> <p>-</p>	<p>รูปที่ 13</p> <p>-</p> <p>-</p>

ตารางที่ 2.1-2 ผลการปฏิบัติตามมาตรการป้องกันและแก้ไขผลกระทบสิ่งแวดล้อมของโครงการ ก่อสร้างอาคารพักอาศัย พร้อมสิ่งอำนวยความสะดวกของสำนักงานปลัดกระทรวงกลาโหม (พื้นที่ประชาชน) ของสำนักงานสนับสนุน สำนักงานปลัดกระทรวงกลาโหม ประจำเดือนกรกฎาคม-ธันวาคม 2568 (ต่อ)

องค์ประกอบทางสิ่งแวดล้อมและคุณค่าต่างๆ	มาตรการป้องกันและแก้ไขผลกระทบสิ่งแวดล้อม	ผลการปฏิบัติตามมาตรการฯ	ปัญหา อุปสรรคที่ไม่สามารถปฏิบัติตามมาตรการ และแนวทางแก้ไข	เอกสารอ้างอิง
4.1 การใช้น้ำ (ต่อ)	<p>4) กำหนดให้โครงการต้องทำความสะอาดถังเก็บน้ำใต้ดิน ขัดล้างคราบตะกอน คราบสนิมและคราบสะสมในบริเวณมุมถึงที่น้ำไม่หมุนเวียน เป็นประจำทุก 6 เดือน ทั้งนี้ ต้องไม่ใช้น้ำยาล้างที่มีสารเคมีซึ่งอาจตกค้างสะสมอยู่ภายในถัง และต้องเปิดฝาทิ้งตลอดเวลาที่ทำความสะดวก เพื่อให้อากาศถ่ายเทได้อย่างสะดวก และจัดให้มีเจ้าหน้าที่เฝ้าด้านบนของถังน้ำอย่างน้อย 1 คน</p> <p>5) ตรวจสอบการรั่วไหลของถังสำรองน้ำใต้ดินทุกครั้งที่ทำความสะดวกถังเก็บน้ำใต้ดิน หากพบรอยรั่วที่อาจเป็นทำให้น้ำรั่วไหลหรือมีการปนเปื้อนน้ำใช้ต้องรีบดำเนินการซ่อมแซมทันที</p> <p>6) ในกรณีที่มีการซ่อมบำรุงหรือทำความสะอาดถังเก็บน้ำที่ใช้ระยะเวลายาวนานกว่าปกติ ต้องจัดให้มีพัดลมระบายอากาศชนิดเคลื่อนที่ได้และท่อลมสำหรับนำอากาศจากภายนอกเข้าสู่ภายในถัง เพื่อให้มีอากาศเพียงพอสำหรับปฏิบัติงานได้</p>	<p>- โครงการได้จัดให้มีถังสำรองน้ำใช้ตามที่ได้ออกแบบไว้ และจัดเจ้าหน้าที่ภายนอกเข้ามาดูแล โดยได้กำหนดให้เข้ามาดูแลและทำความสะอาดทุก 6 เดือน</p> <p>- โครงการกำหนดแผนการตรวจสอบการรั่วไหลของถังสำรองน้ำใต้ดินทุกครั้งที่ทำความสะดวกถังเก็บน้ำใต้ดิน ทุก 6 เดือน</p> <p>- โครงการได้กำหนดแผนการซ่อมบำรุงและทำความสะอาดถังเก็บน้ำทุก 6 เดือน</p>	-	รูปที่ 13

ตารางที่ 2.1-2 ผลการปฏิบัติตามมาตรการป้องกันและแก้ไขผลกระทบสิ่งแวดล้อมของโครงการ ก่อสร้างอาคารพักอาศัย พร้อมสิ่งอำนวยความสะดวกของสำนักงาน  
ปลัดกระทรวงกลาโหม (พื้นที่ประชาชน) ของสำนักงานสนับสนุน สำนักงานปลัดกระทรวงกลาโหม ประจำเดือนกรกฎาคม-ธันวาคม 2568 (ต่อ)

องค์ประกอบทาง สิ่งแวดล้อมและคุณค่าต่างๆ	มาตรการป้องกันและแก้ไข ผลกระทบสิ่งแวดล้อม	ผลการปฏิบัติตามมาตรการฯ	ปัญหา อุปสรรค ที่ไม่สามารถปฏิบัติตาม มาตรการ และแนวทาง แก้ไข	เอกสารอ้างอิง
4.2การบำบัดน้ำเสียและ สิ่งปฏิกูล	<p>1) จัดให้มีการบำบัดน้ำเสียและสิ่งปฏิกูลจากกิจกรรมต่างๆ ของโครงการ ด้วยระบบบำบัดสำเร็จรูปแบบเติมอากาศชนิดตะกอนเร่ง (Activated Sludge) จำนวน 4 ชุด ออกแบบให้สามารถรองรับน้ำเสียได้ 165 ลูกบาศก์เมตร/วัน/ชุด และระบบบำบัดน้ำเสียแบบสำเร็จรูปแบบเกรอะ-กรองเติมอากาศ (Septic anaerobic &amp; Aerobic filter) จำนวน 1 ชุด ออกแบบให้สามารถรองรับน้ำเสียได้ 2 ลูกบาศก์เมตร/วัน โดยระบบบำบัดฯ ต้องได้รับการออกแบบและติดตั้งตามมาตรฐานทางวิศวกรรมที่เกี่ยวข้องและมีประสิทธิภาพในการบำบัดได้ตามที่ออกแบบ โดยน้ำทิ้งที่ระบายออกต้องมีคุณภาพตามมาตรฐานน้ำทิ้งจากอาคารประเภท ก.</p> <p>2) ให้มีการติดตามตรวจสอบคุณภาพน้ำทิ้งที่ผ่านการบำบัดของโครงการจะต้องมีค่าสิ่งปนเปื้อนไม่มากกว่ามาตรฐานน้ำทิ้งจากอาคารประเภท ก. ก่อนระบายลงสู่ระบบระบายน้ำสาธารณะ</p>	<p>- โครงการได้ปฏิบัติตามมาตรการป้องกันและแก้ไขผลกระทบสิ่งแวดล้อมอย่างเคร่งครัด</p> <p>- โครงการได้มีการติดตามตรวจสอบคุณภาพน้ำทิ้งที่ผ่านการบำบัด โดยปฏิบัติตามมาตรการป้องกัน และแก้ไขผลกระทบสิ่งแวดล้อมอย่างเคร่งครัด (ผลการติดตามตรวจสอบ ดังแสดงในบทที่ 4)</p>	-	รูปที่ 6

ตารางที่ 2.1-2 ผลการปฏิบัติตามมาตรการป้องกันและแก้ไขผลกระทบสิ่งแวดล้อมของโครงการ ก่อสร้างอาคารพักอาศัย พร้อมสิ่งอำนวยความสะดวกของสำนักงาน  
ปลัดกระทรวงกลาโหม (พื้นที่ประชาชน) ของสำนักงานสนับสนุน สำนักงานปลัดกระทรวงกลาโหม ประจำเดือนกรกฎาคม-ธันวาคม 2568 (ต่อ)

องค์ประกอบทาง สิ่งแวดล้อมและคุณค่าต่างๆ	มาตรการป้องกันและแก้ไข ผลกระทบสิ่งแวดล้อม	ผลการปฏิบัติตามมาตรการฯ	ปัญหา อุปสรรค ที่ไม่สามารถปฏิบัติตาม มาตรการ และแนวทาง แก้ไข	เอกสารอ้างอิง
4.2การบำบัดน้ำเสียและ สิ่งปฏิกูล (ต่อ)	<p>3) ให้มีการบำบัดก๊าซมีเทนจากระบบบำบัดน้ำเสียของโครงการ โดยการต่อท่อระบายอากาศจากบ่อเกรอะเข้าสู่พื้นที่กำจัดก๊าซมีเทน ซึ่งโครงการจัดเตรียมบ่อดินไ่วขนาด 4.0 ตารางเมตร ที่ระดับความลึก 1 เมตร จำนวน 4 บ่อ และวางท่อระบายอากาศที่เจาะรูโดยรอบหุ้มด้วย Geo Textile จากนั้นโรยด้วยกรวดหนา 0.10 เมตรรอบท่อเพื่อป้องกันท่ออุดตัน จึงกลบทับด้วยปุ๋ยชีวภาพแล้วจึงปลูกต้นไม้ไว้ด้านบน</p> <p>4) ให้มีการบำบัดละอองน้ำเสีย (Aerosol) ความเร็วของอากาศเพื่อกระบวนการกำจัดเชื้อโรค เท่ากับ 0.04 เมตรต่อวินาที ดังนั้น จึงต้องใช้พื้นที่ในการบำบัด 1 ตารางเมตร โดยโครงการจัดเตรียมบ่อดินมีขนาด 0.5 ตารางเมตร ลึก 1 เมตร จำนวนอาคารละ 2 บ่อ ใ้บริเวณพื้นที่สีเขียวทางทิศตะวันตกเฉียงใต้และทิศใต้ของอาคาร A และ B</p> <p>5) กำหนดให้โครงการทำสัญญาดูแลรักษาระบบบำบัดน้ำเสียกับผู้ดำเนินการติดตั้งระบบบำบัดน้ำเสียของโครงการอย่างน้อย 1 ปี เพื่อดูแลระบบให้เสถียรและถ่ายทอดความรู้ให้กับเจ้าหน้าที่โครงการดำเนินการต่อไป</p>	<p>- โครงการได้ปฏิบัติตามมาตรการป้องกันและแก้ไขผลกระทบสิ่งแวดล้อมอย่างเคร่งครัด</p> <p>- โครงการได้ปฏิบัติตามมาตรการป้องกันและแก้ไขผลกระทบสิ่งแวดล้อมอย่างเคร่งครัด</p> <p>- โครงการได้ทำสัญญาดูแลระบบบำบัดน้ำเสีย และมีการตรวจสอบคุณภาพน้ำทิ้งเพื่อดูแลระบบให้เสถียร</p>	<p>-</p> <p>-</p> <p>-</p>	<p>-</p> <p>-</p> <p>-</p>

ตารางที่ 2.1-2 ผลการปฏิบัติตามมาตรการป้องกันและแก้ไขผลกระทบสิ่งแวดล้อมของโครงการ ก่อสร้างอาคารพักอาศัย พร้อมสิ่งอำนวยความสะดวกของสำนักงาน ปลัดกระทรวงกลาโหม (พื้นที่ประชาชน) ของสำนักงานสนับสนุน สำนักงานปลัดกระทรวงกลาโหม ประจำเดือนกรกฎาคม-ธันวาคม 2568 (ต่อ)

องค์ประกอบทาง สิ่งแวดล้อมและคุณค่าต่างๆ	มาตรการป้องกันและแก้ไข ผลกระทบสิ่งแวดล้อม	ผลการปฏิบัติตามมาตรการฯ	ปัญหา อุปสรรค ที่ไม่สามารถปฏิบัติ ตามมาตรการ และ แนวทางแก้ไข	เอกสารอ้างอิง
4.2การบำบัดน้ำเสียและ สิ่งปฏิกูล (ต่อ)	6) ติดตั้งมิเตอร์ไฟฟ้าสำหรับระบบบำบัดน้ำเสีย เพื่อ ตรวจสอบปริมาณการใช้ไฟฟ้าในการเดินระบบ  7) ให้บริษัทที่ได้รับอนุญาตในการจัดการจัดเก็บกาก ตะกอนส่วนเกิน เข้ามาดำเนินการจัดเก็บเป็น ประจำ ตามความจุของระบบบำบัดน้ำเสียของ โครงการไม่น้อยกว่า 6 เดือน ต่อ 1 ครั้ง หรือตาม ความเหมาะสม	- โครงการได้ติดตั้งมิเตอร์ไฟฟ้าสำหรับ ระบบบำบัดน้ำเสียตามมาตรการป้องกัน และแก้ไขผลกระทบสิ่งแวดล้อม  - โครงการได้ปฏิบัติตามมาตรการป้องกัน และ แก้ไขผลกระทบสิ่งแวดล้อมอย่างเคร่งครัด	-  -	-  -
4.3การระบายน้ำและ การป้องกันน้ำท่วม	1) จัดให้มีการท่อน้ำฝนไว้ในพื้นที่โครงการ โดย การก่อสร้างบ่อท่อน้ำจำนวน 2 บ่อ บริเวณด้าน ทิศใต้ของโครงการ มีปริมาตรเท่ากับ 378 และ 560 ลูกบาศก์เมตร ภายในบ่อท่อน้ำจะมีบ่อ ตรวจการระบายน้ำซึ่งจะเชื่อมต่อกับท่อสาธารณะ หน้าโครงการ  2) จัดให้มีการควบคุมอัตราการระบายน้ำส่วนเกิน ออกจากบ่อท่อน้ำด้วยเครื่องสูบน้ำจำนวน 2 ชุด มีอัตราการระบายออกไม่เกินอัตราการระบาย น้ำออกก่อนพัฒนาโครงการ (0.012 ลูกบาศก์เมตร/ วินาที)	- โครงการได้จัดให้มีบ่อท่อน้ำฝนไว้ใน พื้นที่โครงการตามมาตรการป้องกัน และ แก้ไขผลกระทบสิ่งแวดล้อมอย่างเคร่งครัด  - โครงการได้ปฏิบัติตามมาตรการป้องกัน และแก้ไขผลกระทบสิ่งแวดล้อมอย่าง เคร่งครัด	-  -	-  -

ตารางที่ 2.1-2 ผลการปฏิบัติตามมาตรการป้องกันและแก้ไขผลกระทบสิ่งแวดล้อมของโครงการ ก่อสร้างอาคารพักอาศัย พร้อมสิ่งอำนวยความสะดวกของสำนักงาน ปลัดกระทรวงกลาโหม (พื้นที่ประชาชน) ของสำนักงานสนับสนุน สำนักงานปลัดกระทรวงกลาโหม ประจำเดือนกรกฎาคม-ธันวาคม 2568 (ต่อ)

องค์ประกอบทางสิ่งแวดล้อมและคุณค่าต่างๆ	มาตรการป้องกันและแก้ไขผลกระทบสิ่งแวดล้อม	ผลการปฏิบัติตามมาตรการฯ	ปัญหา อุปสรรคที่ไม่สามารถปฏิบัติตามมาตรการ และแนวทางแก้ไข	เอกสารอ้างอิง
4.3การระบายน้ำและการป้องกันน้ำท่วม (ต่อ)	<p>3) หมั่นตรวจสอบสิ่งอุดตันหรือกีดขวางทางไหลของน้ำและภายในบ่อพักน้ำ และทำความสะอาดอย่างน้อยเดือนละครั้ง</p> <p>4) ติดตั้งตะแกรงดักขยะที่บ่อพักน้ำสุดท้าย ก่อนที่จะระบายน้ำออกสู่ท่อระบายน้ำสาธารณะ และหมั่นตรวจสอบดักขยะออกเป็นประจำ และให้ทำความสะอาดชุดลอกดินตะกอนออกจากท่อระบายน้ำและบ่อดักตะกอนของโครงการอย่างน้อยปีละ 1 ครั้ง</p> <p>5) ให้ประสานงานหน่วยงานที่เกี่ยวข้อง เช่น สำนักระบายน้ำ กรุงเทพมหานคร สำนักงานเขตบางซื่อ การทางพิเศษแห่งประเทศไทย เป็นต้น เพื่อชุดลอกคลอง และท่อระบายน้ำ ใกล้เคียงพื้นที่โครงการ ปีละ 1 ครั้ง ก่อนฤดูฝน</p>	<p>- โครงการได้ปฏิบัติตามมาตรการป้องกัน และแก้ไขผลกระทบสิ่งแวดล้อมอย่างเคร่งครัด</p> <p>- โครงการได้จัดให้มีตะแกรงดักขยะก่อนเข้าระบบบำบัดน้ำเสีย และก่อนระบายน้ำออกสู่ท่อระบายน้ำนอกโครงการ</p> <p>- โครงการได้ปฏิบัติตามมาตรการป้องกัน และแก้ไขผลกระทบสิ่งแวดล้อมอย่างเคร่งครัด</p>	<p>-</p> <p>-</p> <p>-</p>	<p>-</p> <p>-</p> <p>-</p>

ตารางที่ 2.1-2 ผลการปฏิบัติตามมาตรการป้องกันและแก้ไขผลกระทบสิ่งแวดล้อมของโครงการ ก่อสร้างอาคารพักอาศัย พร้อมสิ่งอำนวยความสะดวกของสำนักงาน  
ปลัดกระทรวงกลาโหม (พื้นที่ประชาชน) ของสำนักงานสนับสนุน สำนักงานปลัดกระทรวงกลาโหม ประจำเดือนกรกฎาคม-ธันวาคม 2568 (ต่อ)

องค์ประกอบทาง สิ่งแวดล้อมและคุณค่าต่างๆ	มาตรการป้องกันและแก้ไข ผลกระทบสิ่งแวดล้อม	ผลการปฏิบัติตามมาตรการฯ	ปัญหา อุปสรรค ที่ไม่สามารถปฏิบัติ ตามมาตรการ และ แนวทางแก้ไข	เอกสารอ้างอิง
4.4 การจัดการมูลฝอย	<p>1) จัดให้มีการแยกประเภทมูลฝอยก่อนรวบรวมไปกำจัด โดยจัดหาถังรองรับมูลฝอยแยกประเภทมีฝาปิดมิดชิด คือ ถังรองรับมูลฝอยเปียก (สีเขียว) ถังรองรับมูลฝอยแห้งทั่วไป (สีน้ำเงิน) ถังรองรับมูลฝอยรีไซเคิล (สีเหลือง) และถังรองรับมูลฝอยอันตราย (สีแดง) ขนาดความจุต่างๆ ตั้งไว้บริเวณพื้นที่ใช้ประโยชน์ต่างๆ ของโครงการและในห้องพักมูลฝอยรวม</p> <p>2) จัดให้มีห้องพักมูลฝอยประจำชั้นในแต่ละชั้นพักอาศัยของอาคาร ภายในห้องพักมูลฝอยประจำชั้นต้องจัดให้มีภาชนะรองรับมูลฝอยแยกประเภทเป็นถังรองรับมูลฝอยเปียก (สีเขียว) ถังรองรับมูลฝอยแห้งทั่วไป (สีน้ำเงิน) ถังรองรับมูลฝอยรีไซเคิล (สีเหลือง) และถังรองรับมูลฝอยอันตราย (สีแดง) ขนาดความจุไม่น้อยกว่า 150 ลิตร จำนวนอย่างละ 1 ถัง และถังรองรับมูลฝอยติดเชื้อ (สีส้ม) ขนาดความจุไม่น้อยกว่า 60 ลิตร จำนวนอย่างละ 1 ถังตั้งไว้ประจำห้องพักมูลฝอยดังกล่าว</p>	<p>- โครงการได้ปฏิบัติตามมาตรการป้องกัน และแก้ไขผลกระทบสิ่งแวดล้อมอย่างเคร่งครัด</p> <p>- โครงการได้ปฏิบัติตามมาตรการป้องกัน และแก้ไขผลกระทบสิ่งแวดล้อมอย่างเคร่งครัด</p>	<p>-</p> <p>-</p>	<p>รูปที่ 4 รูปที่ 5</p> <p>รูปที่ 4</p>

ตารางที่ 2.1-2 ผลการปฏิบัติตามมาตรการป้องกันและแก้ไขผลกระทบสิ่งแวดล้อมของโครงการ ก่อสร้างอาคารพักอาศัย พร้อมสิ่งอำนวยความสะดวกของสำนักงาน  
ปลัดกระทรวงกลาโหม (พื้นที่ประชาชน) ของสำนักงานสนับสนุน สำนักงานปลัดกระทรวงกลาโหม ประจำเดือนกรกฎาคม-ธันวาคม 2568 (ต่อ)

องค์ประกอบทาง สิ่งแวดล้อมและคุณค่าต่างๆ	มาตรการป้องกันและแก้ไข ผลกระทบสิ่งแวดล้อม	ผลการปฏิบัติตามมาตรการฯ	ปัญหา อุปสรรค ที่ไม่สามารถปฏิบัติ ตามมาตรการ และ แนวทางแก้ไข	เอกสารอ้างอิง
4.4 การจัดการมูลฝอย (ต่อ)	3) ห้องพักมูลฝอยต้องปูพื้นห้องด้วย epoxy หนา 3 มิลลิเมตร เพื่อป้องกันการปนเปื้อนผ่านดิน และจัดให้มีก๊อกรน้ำสำหรับทำความสะอาดห้องพักมูลฝอย และท่อระบายน้ำภายในห้องพักมูลฝอย เชื่อมต่อกับระบบบำบัดน้ำเสียของโครงการ 4) การส่งมูลฝอยอันตรายต่อรถเก็บขนของสำนักงาน เขตบางซื่อให้ดำเนินการตามวันที่สำนักงานเขตบางซื่อ ประมาณเดือนละ 1 ครั้ง	- โครงการได้ปฏิบัติตามมาตรการป้องกัน และแก้ไขผลกระทบสิ่งแวดล้อมอย่างเคร่งครัด  - โครงการจัดการมูลฝอยอันตรายต่อรถเก็บขนของสำนักงานเขตบางซื่อ เดือนละ 1 ครั้ง	-  -	รูปที่ 4 รูปที่ 5  -

ตารางที่ 2.1-2 ผลการปฏิบัติตามมาตรการป้องกันและแก้ไขผลกระทบสิ่งแวดล้อมของโครงการ ก่อสร้างอาคารพักอาศัย พร้อมสิ่งอำนวยความสะดวกของสำนักงาน  
ปลัดกระทรวงกลาโหม (พื้นที่ประชาชน) ของสำนักงานสนับสนุน สำนักงานปลัดกระทรวงกลาโหม ประจำเดือนกรกฎาคม-ธันวาคม 2568 (ต่อ)

องค์ประกอบทาง สิ่งแวดล้อมและคุณค่าต่างๆ	มาตรการป้องกันและแก้ไข ผลกระทบสิ่งแวดล้อม	ผลการปฏิบัติตามมาตรการฯ	ปัญหา อุปสรรค ที่ไม่สามารถปฏิบัติ ตามมาตรการ และ แนวทางแก้ไข	เอกสารอ้างอิง
4.4 การจัดการมูลฝอย (ต่อ)	<p>5) จัดให้มีห้องพักมูลฝอยรวม ตั้งอยู่ที่ชั้น 1 ของโครงการแต่ละอาคาร เป็นห้องคอนกรีตเสริมเหล็กมีบานประตูปิดทึบ โดยห้องพักมูลฝอยรวมต้องแบ่งเป็นห้องย่อยเพื่อเก็บมูลฝอยแยกประเภท ประกอบด้วยห้องพักมูลฝอยเปียก (ขนาดพื้นที่ 10.8 ตารางเมตร) ห้องพักมูลฝอยแห้งทั่วไป (ขนาดพื้นที่ 10.3 ตารางเมตร) ห้องพักมูลฝอยรีไซเคิล (ขนาดพื้นที่ 12 ตารางเมตร) และห้องพักมูลฝอยอันตราย (ขนาดพื้นที่ 6 ตารางเมตร) และถังขยะติดเชื้อ (ขนาดพื้นที่ 3 ตารางเมตร) โดยห้องพักมูลฝอยแต่ละห้อง ต้องมีความสามารถในการเก็บกักปริมาณมูลฝอยที่เกิดขึ้นแต่ละชนิดได้ไม่ต่ำกว่า 3 วัน ยกเว้นห้องพักมูลฝอยอันตรายและมูลฝอยติดเชื้อต้องเก็บมูลฝอยได้ไม่น้อยกว่า 15 วัน</p> <p>6) ประสานงานให้รถเก็บขนมูลฝอยของสำนักงานเขตบางซื่อ เข้ามารับมูลฝอยไปกำจัดให้ตรงเวลา โดยถ้ามีปริมาณมูลฝอยตกค้าง โครงการต้องจัดหารถเก็บขนมูลฝอยของเอกชนมารับไปกำจัดไม่ให้มีมูลฝอยตกค้างในโครงการ</p>	<p>- โครงการได้ปฏิบัติตามมาตรการป้องกันและแก้ไขผลกระทบสิ่งแวดล้อมอย่างเคร่งครัด</p> <p>- โครงการประสานงานให้รถเก็บขนมูลฝอยของสำนักงานเขตบางซื่อ เข้ามารับมูลฝอยของโครงการตรงตามเวลาที่กำหนด</p>	-	รูปที่ 5
			-	-

ตารางที่ 2.1-2 ผลการปฏิบัติตามมาตรการป้องกันและแก้ไขผลกระทบสิ่งแวดล้อมของโครงการ ก่อสร้างอาคารพักอาศัย พร้อมสิ่งอำนวยความสะดวกของสำนักงาน  
ปลัดกระทรวงกลาโหม (พื้นที่ประชาชน) ของสำนักงานสนับสนุน สำนักงานปลัดกระทรวงกลาโหม ประจำปีงบประมาณ-ธันวาคม 2568 (ต่อ)

องค์ประกอบทาง สิ่งแวดล้อมและคุณค่าต่างๆ	มาตรการป้องกันและแก้ไข ผลกระทบสิ่งแวดล้อม	ผลการปฏิบัติตามมาตรการฯ	ปัญหา อุปสรรค ที่ไม่สามารถปฏิบัติ ตามมาตรการ และ แนวทางแก้ไข	เอกสารอ้างอิง
4.4 การจัดการมูลฝอย (ต่อ)	<p>7) จัดให้มีอุปกรณ์ป้องกันอันตรายส่วนบุคคลสำหรับแม่บ้านของโครงการ ได้แก่ ผ้ากันเปื้อน ผ้าปิดปาก-จมูก ถุงมือยางหนา และรองเท้าน้ำ และกวดขันให้แม่บ้านโครงการสวมใส่อุปกรณ์ป้องกันอันตรายส่วนบุคคลที่โครงการได้จัดไว้ให้</p> <p>8) มูลฝอยรีไซเคิลของโครงการให้ทำการคัดแยกประเภท เป็นขวดแก้ว ขวดพลาสติก กระจงเครื่องดื่ม กระดาษหนังสือพิมพ์ และกระดาษกล่อง เพื่อให้หัวหน้าแม่บ้านส่งจำหน่ายตามปริมาณมูลฝอย และนำรายได้จากการจำหน่ายเป็นกองทุนสวัสดิการรวมสำหรับแม่บ้าน เพื่อเป็นแรงจูงใจในการคัดแยกมูลฝอยของโครงการ</p> <p>9) จัดให้มีประตูเปิด-ปิด ห้องพักมูลฝอยรวมของโครงการ ให้ปิดได้สนิท เพื่อป้องกันสัตว์หรือแมลงเข้าไปคุ้ยเขี่ยหรือเพาะพันธุ์เชื้อโรค และเพื่อป้องกันกลิ่นรบกวน</p>	<p>- โครงการได้ปฏิบัติตามมาตรการป้องกัน และแก้ไขผลกระทบสิ่งแวดล้อมอย่างเคร่งครัด</p> <p>- โครงการได้ปฏิบัติตามมาตรการป้องกัน และแก้ไขผลกระทบสิ่งแวดล้อมอย่างเคร่งครัด</p> <p>- ห้องพักมูลฝอยรวมของโครงการมีประตูเปิด-ปิด สนิทและมิดชิด ตามมาตรการที่กำหนด</p>	<p>-</p> <p>-</p> <p>-</p>	<p>-</p> <p>-</p> <p>รูปที่ 5</p>

ตารางที่ 2.1-2 ผลการปฏิบัติตามมาตรการป้องกันและแก้ไขผลกระทบสิ่งแวดล้อมของโครงการ ก่อสร้างอาคารพักอาศัย พร้อมสิ่งอำนวยความสะดวกของสำนักงาน  
ปลัดกระทรวงกลาโหม (พื้นที่ประชาชน) ของสำนักงานสนับสนุน สำนักงานปลัดกระทรวงกลาโหม ประจำเดือนกรกฎาคม-ธันวาคม 2568 (ต่อ)

องค์ประกอบทาง สิ่งแวดล้อมและคุณค่าต่างๆ	มาตรการป้องกันและแก้ไข ผลกระทบสิ่งแวดล้อม	ผลการปฏิบัติตามมาตรการฯ	ปัญหา อุปสรรค ที่ไม่สามารถปฏิบัติ ตามมาตรการ และ แนวทางแก้ไข	เอกสารอ้างอิง
4.4 การจัดการมูลฝอย (ต่อ)	<p>10) จัดให้มีการระบายอากาศจากห้องพักมูลฝอยเปียก โดยออกแบบอัตราการระบายอากาศเท่ากับ 4 เท่าของปริมาตรห้อง หรือเท่ากับ 252.72 ลูกบาศก์เมตร/ชั่วโมง ซึ่งโครงการจะติดตั้งพัดลมดูดอากาศ ขนาด 339.80 ลูกบาศก์เมตร/ชั่วโมง เพื่อดูดอากาศจากห้องขยะผ่านท่อระบายอากาศ เข้าสู่พื้นที่ลานบำบัดมีเทนขนาด 8.00 ตารางเมตร โดยจัดไว้ที่บริเวณพื้นที่สีเขียวทางด้านทิศตะวันตกของอาคาร A จำนวน 1 บ่อ และทิศเหนือของอาคาร B จำนวน 1 บ่อ</p> <p>11) กรณีถุงดำหรือภาชนะรองรับมูลฝอยที่ชำรุดหรือเสียหายให้ทำการซ่อมแซมหรือเปลี่ยนใหม่</p> <p>12) กรณีมีมูลฝอยหรือน้ำเสียตกหล่นบนพื้น ให้ทำความสะอาดและเช็ดให้แห้ง</p>	<p>- โครงการได้ปฏิบัติตามมาตรการป้องกัน และแก้ไขผลกระทบสิ่งแวดล้อมอย่างเคร่งครัด</p> <p>- โครงการได้ปฏิบัติตามมาตรการป้องกัน และแก้ไขผลกระทบสิ่งแวดล้อมอย่างเคร่งครัด</p> <p>- โครงการได้ปฏิบัติตามมาตรการป้องกัน และแก้ไขผลกระทบสิ่งแวดล้อมอย่างเคร่งครัด</p>	<p>-</p> <p>-</p> <p>-</p>	<p>-</p> <p>-</p> <p>-</p>

ตารางที่ 2.1-2 ผลการปฏิบัติตามมาตรการป้องกันและแก้ไขผลกระทบสิ่งแวดล้อมของโครงการ ก่อสร้างอาคารพักอาศัย พร้อมสิ่งอำนวยความสะดวกของสำนักงาน ปลัดกระทรวงกลาโหม (พื้นที่ประชาชน) ของสำนักงานสนับสนุน สำนักงานปลัดกระทรวงกลาโหม ประจำเดือนกรกฎาคม-ธันวาคม 2568 (ต่อ)

องค์ประกอบทาง สิ่งแวดล้อมและคุณค่าต่างๆ	มาตรการป้องกันและแก้ไข ผลกระทบสิ่งแวดล้อม	ผลการปฏิบัติตามมาตรการฯ	ปัญหา อุปสรรค ที่ไม่สามารถปฏิบัติ ตามมาตรการ และ แนวทางแก้ไข	เอกสารอ้างอิง
4.5 การใช้ไฟฟ้าและ การอนุรักษ์พลังงาน	1) เลือกใช้หลอดไฟส่องสว่างภายในโครงการ เป็นแบบประหยัดพลังงานแบบ LED ซึ่งใช้ พลังงานต่ำแต่ให้ประสิทธิภาพการส่องสว่างที่สูง พร้อมทั้งจัดให้มีสวิทช์ควบคุมแยกบริเวณ ทางเดิน พื้นที่จัดสวนเพื่อสะดวกในการเปิด-ปิด	- โครงการได้ปฏิบัติตามมาตรการป้องกัน และ แก้ไขผลกระทบสิ่งแวดล้อมอย่างเคร่งครัด	-	รูปที่ 8
	2) กำหนดให้เลือกใช้อุปกรณ์เครื่องใช้ไฟฟ้าที่เป็น ผลิตภัณฑ์ประหยัดพลังงานทั้งหมด	- โครงการใช้ผลิตภัณฑ์อุปกรณ์เครื่องใช้ไฟฟ้า ประหยัดพลังงาน	-	รูปที่ 8
	3) ซ่อมระเบียบทางเดินมีช่องเปิดเพื่อให้แสงสว่าง และอากาศถ่ายเทได้	- โครงการจัดให้มีการเปิดช่องระเบียบเพื่อให้ แสงสว่างและอากาศถ่ายเทได้	-	-
	4) จัดให้มีการออกแบบอาคารและระบบปรับ อากาศให้เหมาะสม และเลือกใช้อุปกรณ์ใน ระบบปรับอากาศเป็นแบบประหยัดพลังงาน มี ค่าสัมประสิทธิ์ในการทำงาน (COP) หรือ อัตราส่วนประสิทธิภาพพลังงาน (EER) สูง และ ต้องให้สอดคล้องเหมาะสมกับค่าการออกแบบ และลักษณะการใช้งาน	- โครงการได้ปฏิบัติตามมาตรการป้องกัน และ แก้ไขผลกระทบสิ่งแวดล้อมอย่างเคร่งครัด	-	-
	5) จัดให้มีระบบสำรองไฟฟ้าฉุกเฉิน โดยสามารถ สำรองไฟฟ้าได้อย่างน้อย 8 ชั่วโมง	- โครงการได้ปฏิบัติตามมาตรการป้องกัน และ แก้ไขผลกระทบสิ่งแวดล้อมอย่างเคร่งครัด	-	รูปที่ 9

ตารางที่ 2.1-2 ผลการปฏิบัติตามมาตรการป้องกันและแก้ไขผลกระทบสิ่งแวดล้อมของโครงการ ก่อสร้างอาคารพักอาศัย พร้อมสิ่งอำนวยความสะดวกของสำนักงาน  
ปลัดกระทรวงกลาโหม (พื้นที่ประชาชน) ของสำนักงานสนับสนุน สำนักงานปลัดกระทรวงกลาโหม ประจำเดือนกรกฎาคม-ธันวาคม 2568 (ต่อ)

องค์ประกอบทาง สิ่งแวดล้อมและคุณค่าต่างๆ	มาตรการป้องกันและแก้ไข ผลกระทบสิ่งแวดล้อม	ผลการปฏิบัติตามมาตรการฯ	ปัญหา อุปสรรค ที่ไม่สามารถปฏิบัติ ตามมาตรการ และ แนวทางแก้ไข	เอกสารอ้างอิง
4.5 การใช้ไฟฟ้าและ การอนุรักษ์พลังงาน (ต่อ)	<p>6) วัสดุที่ใช้ในการตกแต่งภายนอกอาคารต้องมีปริมาณการสะท้อนแสงได้ไม่เกินร้อยละสามสิบและต้องมีคุณสมบัติอื่นๆ เป็นตามกฎกระทรวงฉบับที่ 6 (พ.ศ. 2527) แก้ไขตามกฎกระทรวงฉบับที่ 48 (พ.ศ. 2540) ออกตามความในพระราชบัญญัติควบคุมอาคาร พ.ศ. 2522</p> <p>7) หลีกเลี่ยงการเก็บเอกสารหรือวัสดุอื่นใดที่ไม่จำเป็นต้องใช้งานในพื้นที่ที่ใช้ระบบปรับอากาศเพื่อลดการสูญเสียและใช้พลังงานในการปรับอากาศภายในอาคาร</p> <p>8) จัดให้มีการบำรุงรักษา ทดสอบและปรับแต่งระบบปรับอากาศให้มีประสิทธิภาพการทำงานที่ดีอยู่เสมอ</p> <p>9) จัดทำแผ่นประชาสัมพันธ์การประหยัดพลังงานปิดประกาศที่บอร์ดประกาศข่าวของอาคาร ที่ห้องโถงลิฟต์ หรือภายในห้องลิฟต์ ดังนี้ (1) ให้ใช้บันไดแทนลิฟต์เมื่อขึ้นลงน้อยชั้น (2) ให้ตั้งอุณหภูมิเครื่องปรับอากาศ ที่ 25 องศาเซลเซียส เพื่อประหยัดพลังงาน (3) ปิดไฟหลอดที่ไม่จำเป็นและถอดปลั๊กเครื่องใช้ ไฟฟ้าทุกครั้งหลังเลิกใช้งาน</p> <p>10) กำหนดให้ต้องตรวจสอบระบบไฟฟ้าอย่างน้อยปีละ 1 ครั้ง</p>	<p>- โครงการได้ปฏิบัติตามมาตรการป้องกัน และแก้ไขผลกระทบสิ่งแวดล้อมอย่างเคร่งครัด</p> <p>- โครงการได้ปฏิบัติตามมาตรการป้องกัน และแก้ไขผลกระทบสิ่งแวดล้อมอย่างเคร่งครัด</p> <p>- โครงการได้ปฏิบัติตามมาตรการป้องกัน และแก้ไขผลกระทบสิ่งแวดล้อมอย่างเคร่งครัด</p> <p>- โครงการได้มีประกาศผ่านทางช่องทางไลน์ และติดประกาศในลิฟต์</p> <p>- โครงการได้ปฏิบัติตามมาตรการป้องกัน และแก้ไขผลกระทบสิ่งแวดล้อมอย่างเคร่งครัด</p>	<p>-</p> <p>-</p> <p>-</p> <p>-</p> <p>-</p>	<p>รูปที่ 16</p> <p>-</p> <p>-</p> <p>-</p> <p>-</p>

ตารางที่ 2.1-2 ผลการปฏิบัติตามมาตรการป้องกันและแก้ไขผลกระทบสิ่งแวดล้อมของโครงการ ก่อสร้างอาคารพักอาศัย พร้อมสิ่งอำนวยความสะดวกของสำนักงาน ปลัดกระทรวงกลาโหม (พื้นที่ประชาชน) ของสำนักงานสนับสนุน สำนักงานปลัดกระทรวงกลาโหม ประจำเดือนกรกฎาคม-ธันวาคม 2568 (ต่อ)

องค์ประกอบทางสิ่งแวดล้อมและคุณค่าต่างๆ	มาตรการป้องกันและแก้ไขผลกระทบสิ่งแวดล้อม	ผลการปฏิบัติตามมาตรการฯ	ปัญหา อุปสรรคที่ไม่สามารถปฏิบัติตามมาตรการ และแนวทางแก้ไข	เอกสารอ้างอิง
4.6 การจราจร	<ol style="list-style-type: none"> <li>ห้ามไม่ให้รถยนต์ของผู้พักอาศัย จอดคอยบนผิวถนนซอยประชาชน 30 และถนนประชาชนบริเวณด้านหน้าโครงการ</li> <li>จัดให้มีที่จอดรถไม่น้อยกว่า 644 คัน ทางโครงการได้จัดไว้ 678 คัน ซึ่งสอดคล้องกับกฎหมายที่เกี่ยวข้อง</li> <li>จัดให้มีเจ้าหน้าที่คอยควบคุมและอำนวยความสะดวกบริเวณทางเข้า-ออก เพื่อป้องกันการจราจรติดขัดบริเวณทางเข้าออกโครงการ โดยเฉพาะในช่วงเวลาเร่งด่วน</li> <li>จัดให้มีการอบรมเจ้าหน้าที่ในด้านการจัดการจราจรกับตำรวจจราจรภายในพื้นที่เพื่อเพิ่มเติมประสิทธิภาพในการจัดการจราจรให้มากขึ้น</li> <li>จัดทำป้ายจราจรภายในโครงการ เพื่อแนะนำการใช้เส้นทางได้อย่างเหมาะสมและชัดเจน</li> <li>ติดตั้งป้ายแสดงทางเข้า-ออก ในระยะที่สามารถมองเห็นได้ง่ายก่อนเข้าสู่พื้นที่โครงการเพื่อให้ผู้ขับขี่ยานพาหนะที่จะเลี้ยวเข้าสู่โครงการชะลอรถและเตรียมพร้อมก่อนเข้าโครงการ</li> </ol>	<ul style="list-style-type: none"> <li>- โครงการได้แจ้งให้ผู้พักอาศัยทราบและอยู่ระหว่างการดำเนินการติดป้ายห้ามตามมาตรการป้องกันและแก้ไขผลกระทบสิ่งแวดล้อมอย่างเคร่งครัด</li> <li>- โครงการได้ปฏิบัติตามมาตรการป้องกัน และแก้ไขผลกระทบสิ่งแวดล้อมอย่างเคร่งครัด</li> <li>- โครงการได้ปฏิบัติตามมาตรการป้องกัน และแก้ไขผลกระทบสิ่งแวดล้อมอย่างเคร่งครัด</li> <li>- โครงการได้จัดทำแผนการอบรมด้านการจัดการจราจร</li> <li>- โครงการได้ปฏิบัติตามมาตรการป้องกัน และแก้ไขผลกระทบสิ่งแวดล้อมอย่างเคร่งครัด</li> <li>- โครงการได้จัดทำ ป้ายแสดงทางเข้า-ออกในระยะที่สามารถมองเห็นได้ง่ายก่อนเข้าสู่พื้นที่โครงการ</li> <li>- โครงการได้ปฏิบัติตามมาตรการป้องกัน และแก้ไขผลกระทบสิ่งแวดล้อมอย่างเคร่งครัด</li> </ul>	<p>-</p> <p>-</p> <p>-</p> <p>-</p> <p>-</p> <p>-</p> <p>-</p>	<p>-</p> <p>รูปที่ 2</p> <p>รูปที่ 21</p> <p>-</p> <p>-</p> <p>-</p> <p>-</p>

ตารางที่ 2.1-2 ผลการปฏิบัติตามมาตรการป้องกันและแก้ไขผลกระทบสิ่งแวดล้อมของโครงการ ก่อสร้างอาคารพักอาศัย พร้อมสิ่งอำนวยความสะดวกของสำนักงาน  
ปลัดกระทรวงกลาโหม (พื้นที่ประชาชน) ของสำนักงานสนับสนุน สำนักงานปลัดกระทรวงกลาโหม ประจำเดือนกรกฎาคม-ธันวาคม 2568 (ต่อ)

องค์ประกอบทาง สิ่งแวดล้อมและคุณค่าต่างๆ	มาตรการป้องกันและแก้ไข ผลกระทบสิ่งแวดล้อม	ผลการปฏิบัติตามมาตรการฯ	ปัญหา อุปสรรค ที่ไม่สามารถปฏิบัติ ตามมาตรการ และ แนวทางแก้ไข	เอกสารอ้างอิง
4.6 การจราจร (ต่อ)	<p>7) จัดให้มีแสงไฟส่องสว่างทางเดินรถให้สว่างเพียงพอ ทั้งเวลากลางวันและกลางคืน</p> <p>8) จัดเตรียมจำนวนที่จอดรถไว้อย่างเพียงพอทั้งส่วน บุคคลรวมถึงประเภทอื่นๆ ที่มีกิจกรรมเกี่ยวข้องกับ ทางโครงการซึ่งได้แก่ รถขนขยะ โดยจัดเตรียม ช่องจอดรถของรถแต่ละประเภทให้เหมาะสมไว้ อย่างชัดเจนเพื่อไม่ให้เกิดการกีดขวางช่องทางเข้า- ออก ซึ่งอาจเป็นปัจจัยที่สำคัญอันอาจจะส่งผล กระทบต่อการจราจรภายนอก</p> <p>9) จัดให้มีกล้องวงจรปิดผ่านหน้าโครงการที่เป็นถนน สัญจรเส้นหลัก เพื่อในกรณีมีเหตุฉุกเฉินต่างๆ คนในพื้นที่ใกล้เคียงสามารถประสานขอรูปภาพจาก กล้องวงจรปิดกับทางโครงการได้</p> <p>10) ประสานงานกับตำรวจจราจรในพื้นที่ (สถานี ตำรวจบางซื่อ) เพื่ออำนวยความสะดวกในการ จำกัดทิศทางการเข้า-ออก ถนนซอยประชาชน 30 ช่วงเวลาเร่งด่วน</p>	<p>- โครงการได้ปฏิบัติตามมาตรการป้องกัน และ แก้ไขผลกระทบสิ่งแวดล้อมอย่างเคร่งครัด</p> <p>- โครงการได้ปฏิบัติตามมาตรการป้องกัน และ แก้ไขผลกระทบสิ่งแวดล้อมอย่างเคร่งครัด</p> <p>- โครงการได้ปฏิบัติตามมาตรการป้องกัน และ แก้ไขผลกระทบสิ่งแวดล้อมอย่างเคร่งครัด</p> <p>- โครงการได้ปฏิบัติตามมาตรการป้องกัน และ แก้ไขผลกระทบสิ่งแวดล้อมอย่างเคร่งครัด</p>	<p>-</p> <p>-</p> <p>-</p> <p>-</p>	<p>-</p> <p>รูปที่ 9</p> <p>-</p> <p>-</p>

ตารางที่ 2.1-2 ผลการปฏิบัติตามมาตรการป้องกันและแก้ไขผลกระทบสิ่งแวดล้อมของโครงการ ก่อสร้างอาคารพักอาศัย พร้อมสิ่งอำนวยความสะดวกของสำนักงาน  
ปลัดกระทรวงกลาโหม (พื้นที่ประชาชน) ของสำนักงานสนับสนุน สำนักงานปลัดกระทรวงกลาโหม ประจำเดือนกรกฎาคม-ธันวาคม 2568 (ต่อ)

องค์ประกอบทาง สิ่งแวดล้อมและคุณค่าต่างๆ	มาตรการป้องกันและแก้ไข ผลกระทบสิ่งแวดล้อม	ผลการปฏิบัติตามมาตรการฯ	ปัญหา อุปสรรค ที่ไม่สามารถปฏิบัติ ตามมาตรการ และ แนวทางแก้ไข	เอกสารอ้างอิง
4.6 การจราจร (ต่อ)	<p>11) ประสานงานกับหน่วยงานที่เกี่ยวข้อง ได้แก่ สำนักการจราจรและขนส่ง การทางพิเศษแห่งประเทศไทย สำนักงานเขตบางซื่อ ในเรื่องการขยายช่องจราจร และปรับปรุงความลาดชันของพื้นผิวถนน เพื่อแก้ไขปัญหารถติดที่เกิดขึ้นบริเวณซอยประชาชน 30 ถึงบริเวณหน้าหมู่บ้านชวนชื่น โดยสำนักงานสนับสนุน สำนักงานปลัดกระทรวงกลาโหมเป็นผู้รับผิดชอบค่าใช้จ่ายในการขยายทาง</p> <p>12) ให้ใช้รถมินิบัส ในช่วงเวลาเร่งด่วน ช่วงเช้า และช่วงเย็น ในการรับส่งเจ้าหน้าที่ เพื่อลดการกีดขวางจราจรที่เกิดขึ้นบริเวณผ่านหน้าทางเข้า-ออกโครงการและถนนซอยประชาชน 30</p> <p>13) หากพบว่าการขยายช่องจราจรซอยประชาชน 30 ยังมีปัญหาการจราจรติดขัด หรือ ไม่คล่องตัวให้พิจารณาติดตั้งสัญญาณไฟจราจรบริเวณหน้าทางเข้าหมู่บ้านชวนชื่นเพื่อให้รถยนต์ ทั้งขึ้นทางด่วน และรถยนต์ที่ออกจากหมู่บ้านชวนชื่นสามารถกระจายปริมาณรถได้อย่างต่อเนื่อง โดยสำนักงานสนับสนุน สำนักงานปลัด กระทรวงกลาโหมเป็นผู้รับผิดชอบค่าใช้จ่ายในการติดตั้งสัญญาณไฟจราจร</p>	<p>- โครงการได้ปฏิบัติตามมาตรการป้องกัน และแก้ไขผลกระทบสิ่งแวดล้อมอย่างเคร่งครัด</p> <p>- โครงการได้ปฏิบัติตามมาตรการป้องกัน และแก้ไขผลกระทบสิ่งแวดล้อมอย่างเคร่งครัด</p> <p>- โครงการได้ปฏิบัติตามมาตรการป้องกัน และแก้ไขผลกระทบสิ่งแวดล้อมอย่างเคร่งครัด</p>	-  -  -	-  -  -

ตารางที่ 2.1-2 ผลการปฏิบัติตามมาตรการป้องกันและแก้ไขผลกระทบสิ่งแวดล้อมของโครงการ ก่อสร้างอาคารพักอาศัย พร้อมสิ่งอำนวยความสะดวกของสำนักงาน  
ปลัดกระทรวงกลาโหม (พื้นที่ประชาชน) ของสำนักงานสนับสนุน สำนักงานปลัดกระทรวงกลาโหม ประจำเดือนกรกฎาคม-ธันวาคม 2568 (ต่อ)

องค์ประกอบทาง สิ่งแวดล้อมและคุณค่าต่างๆ	มาตรการป้องกันและแก้ไข ผลกระทบสิ่งแวดล้อม	ผลการปฏิบัติตามมาตรการฯ	ปัญหา อุปสรรค ที่ไม่สามารถปฏิบัติ ตามมาตรการ และ แนวทางแก้ไข	เอกสารอ้างอิง
4.7 การใช้ที่ดิน	<p>1) รักษาสภาพสัดส่วนการใช้ที่ดิน อาคารโครงการ ให้มีพื้นที่ปกคลุมดิน 10,419 ตารางเมตร พื้นที่เปิดโล่ง/พื้นที่ว่างนอกอาคาร เท่ากับ 16,704.60 ตารางเมตร เป็นไปตามการออกแบบเสนอต่อสำนักงานนโยบายและแผนทรัพยากรธรรมชาติและสิ่งแวดล้อม</p> <p>2) จัดให้มีพื้นที่สีเขียวภายในโครงการ เพื่อเป็นที่พักผ่อนหย่อนใจทำให้เกิดความผ่อนคลาย โดยจัดให้มีพื้นที่สีเขียวทั้งหมด 4,748.46 ตารางเมตร โดยจัดเป็นพื้นที่สีเขียวระดับพื้นที่ทั้งหมดและเป็นพื้นที่สีเขียวยั่งยืน 2,727.02 ตารางเมตร พร้อมรักษาสภาพพื้นที่สีเขียวตลอดระยะดำเนินการ</p>	<p>- โครงการได้ปฏิบัติตามมาตรการป้องกัน และแก้ไขผลกระทบสิ่งแวดล้อมอย่างเคร่งครัด</p> <p>- โครงการได้ปฏิบัติตามมาตรการป้องกัน และแก้ไขผลกระทบสิ่งแวดล้อมอย่างเคร่งครัด ทั้งนี้ อยู่ระหว่างการปรับปรุงทัศน</p>	-	รูปที่ 1

ตารางที่ 2.1-2 ผลการปฏิบัติตามมาตรการป้องกันและแก้ไขผลกระทบสิ่งแวดล้อมของโครงการ ก่อสร้างอาคารพักอาศัย พร้อมสิ่งอำนวยความสะดวกของสำนักงานปลัดกระทรวงกลาโหม (พื้นที่ประชาชน) ของสำนักงานสนับสนุน สำนักงานปลัดกระทรวงกลาโหม ประจำเดือนกรกฎาคม-ธันวาคม 2568 (ต่อ)

องค์ประกอบทางสิ่งแวดล้อมและคุณค่าต่างๆ	มาตรการป้องกันและแก้ไขผลกระทบสิ่งแวดล้อม	ผลการปฏิบัติตามมาตรการฯ	ปัญหา อุปสรรคที่ไม่สามารถปฏิบัติตามมาตรการ และแนวทางแก้ไข	เอกสารอ้างอิง
5. คุณค่าต่อคุณภาพชีวิต 5.1 สภาพเศรษฐกิจและสังคม	<ol style="list-style-type: none"> <li>ส่งเสริมให้ประกอบกิจกรรมร่วมกับชุมชนในโอกาสต่างๆ เพื่อเป็นเสริมสร้างความสัมพันธ์อันดีกับชุมชนข้างเคียงปฏิบัติตามมาตรการฯ ด้านต่างๆ ได้แก่ ด้านกายภาพ ชีวภาพ และคุณค่าคุณภาพชีวิตและคุณค่าการใช้ประโยชน์ของมนุษย์อย่างเคร่งครัด เพื่อไม่เกิดผลกระทบต่อชุมชน</li> <li>ให้โครงการ และเจ้าหน้าที่โครงการ ปฏิบัติหน้าที่โดยเป็นกลางทางการเมือง ในกรณีที่มีการเลือกตั้งในแต่ละระดับ และผู้สมัครรับเลือกตั้งประสงค์จะหาเสียงในพื้นที่โครงการ ให้พิจารณาอนุญาตตามสมควร และเป็นธรรมต่อทุกกลุ่ม</li> <li>ปฏิบัติตามระเบียบสำหรับผู้พักอาศัยในอาคารพักของสำนักงาน ว่าด้วยการเข้าพักอาศัยในอาคารที่พักอาศัยของสำนักงานปลัดกระทรวงกลาโหม</li> <li>จัดให้มีเจ้าหน้าที่รักษาความปลอดภัยประจำบริเวณทางเข้า-ออกอาคารและลานจอดรถ</li> </ol>	<ul style="list-style-type: none"> <li>ปัจจุบันโครงการยังไม่มีกิจกรรมใดๆร่วมกับชุมชน ทั้งนี้ หากมีการจัดกิจกรรมโครงการ จะให้ความร่วมกับชุมชนอย่างดี</li> <li>หากมีกิจกรรมทางการเมือง โครงการยินดีปฏิบัติตามที่มาตรการกำหนด</li> <li>ทางโครงการจัดให้มีข้อบังคับกำหนดหลักเกณฑ์ เกี่ยวกับการพักอาศัยให้ผู้พักอาศัยได้รับทราบ</li> <li>โครงการจัดให้มีเจ้าหน้าที่รักษาความปลอดภัย บริเวณทางเข้า-ออกโครงการ</li> </ul>	<p>-</p> <p>-</p> <p>-</p> <p>-</p>	<p>-</p> <p>-</p> <p>รูปที่ 11</p> <p>รูปที่ 14</p>

ตารางที่ 2.1-2 ผลการปฏิบัติตามมาตรการป้องกันและแก้ไขผลกระทบสิ่งแวดล้อมของโครงการ ก่อสร้างอาคารพักอาศัย พร้อมสิ่งอำนวยความสะดวกของสำนักงาน  
ปลัดกระทรวงกลาโหม (พื้นที่ประชาชน) ของสำนักงานสนับสนุน สำนักงานปลัดกระทรวงกลาโหม ประจำเดือนกรกฎาคม-ธันวาคม 2568 (ต่อ)

องค์ประกอบทาง สิ่งแวดล้อมและคุณค่าต่างๆ	มาตรการป้องกันและแก้ไข ผลกระทบสิ่งแวดล้อม	ผลการปฏิบัติตามมาตรการฯ	ปัญหา อุปสรรค ที่ไม่สามารถปฏิบัติ ตามมาตรการ และ แนวทางแก้ไข	เอกสารอ้างอิง
5.1 สภาพเศรษฐกิจและสังคม (ต่อ)	<p>5) ในกรณีที่มีเรื่องร้องเรียน ถึงผลกระทบที่เกิดจากโครงการ ให้โครงการดำเนินการแก้ไขผลกระทบโดยเร็ว และแจ้งผลการดำเนินการต่อผู้แจ้งเรื่องร้องเรียน และสำเนาเอกสารการดำเนินงานแก้ไขปัญหาเรื่องร้องเรียนเสนอต่อสำนักงานเขตบางซื่อ ผังร้องเรียน ดังรูปที่ 1</p> <p>6) กรณีที่มีการเปลี่ยนแปลงโครงการภายหลังเปิดดำเนินการที่ก่อให้เกิดผลกระทบทางด้านสิ่งแวดล้อมอย่างมีนัยสำคัญ ให้ทำการศึกษาสำรวจสภาพเศรษฐกิจและสังคม รวมทั้งดำเนินการมีส่วนร่วมของประชาชน โดยดำเนินการก่อนทุกครั้งที่มีการเปลี่ยนแปลงโครงการตามหลักวิชาการและหลักสถิติ พร้อมทั้งการแสดงผลภาพตำแหน่งการสำรวจ</p>	<p>- โครงการไม่ได้รับเรื่องร้องเรียนจากบ้านพักอาศัยใกล้เคียงโครงการ</p> <p>- โครงการได้ทำรายงานเปลี่ยนแปลงรายละเอียดโครงการ และได้แจ้งต่อหน่วยงานอนุญาตเรียบร้อยแล้ว ทั้งนี้ การเปลี่ยนแปลงรายละเอียดโครงการ มิได้ส่งผลกระทบต่อบริเวณข้างเคียงแต่อย่างใด</p>	-	-

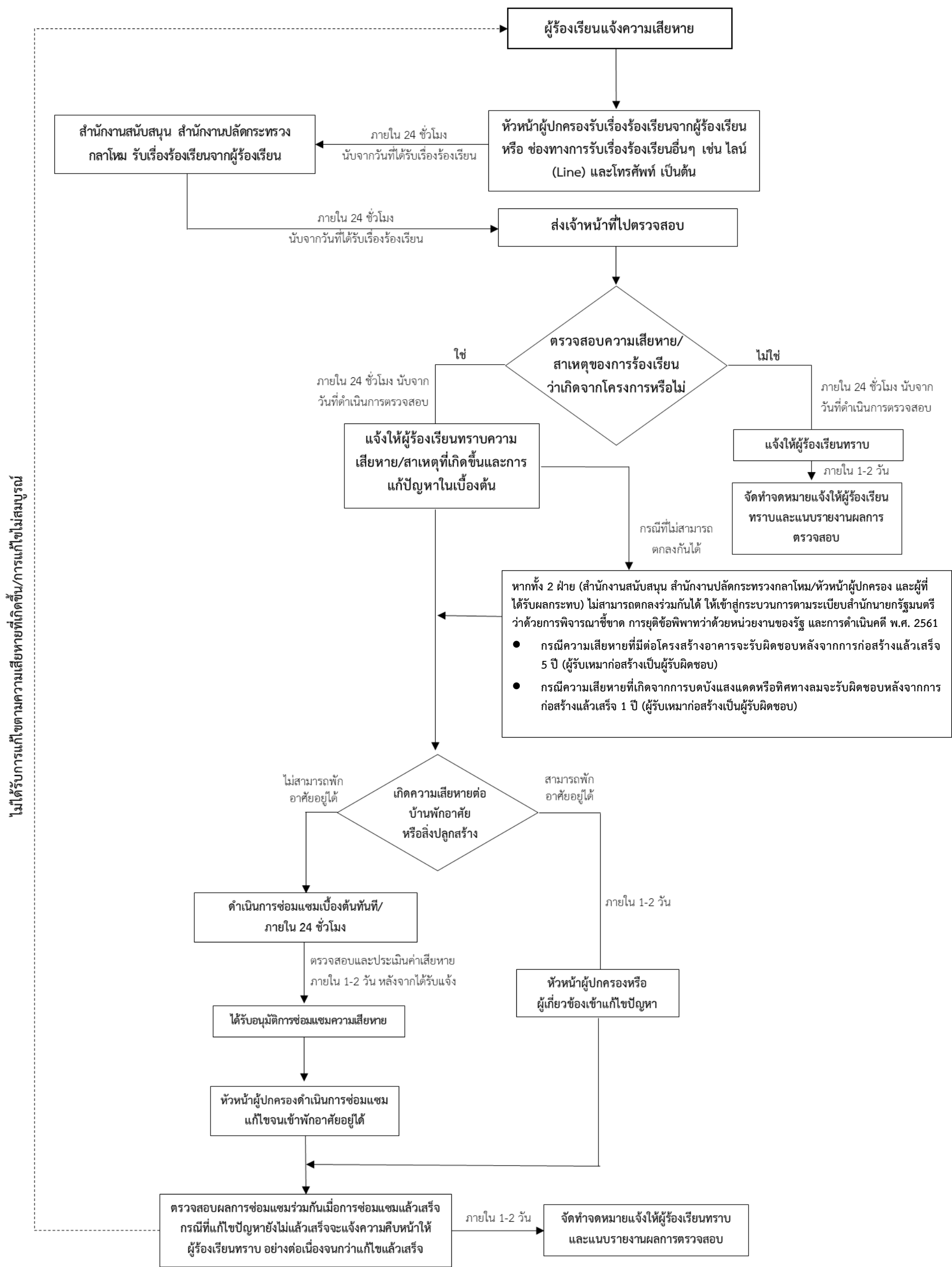

รูปที่ 1 ขั้นตอนการร้องเรียนของโครงการในระยะดำเนินการ

ตารางที่ 2.1-2 ผลการปฏิบัติตามมาตรการป้องกันและแก้ไขผลกระทบสิ่งแวดล้อมของโครงการ ก่อสร้างอาคารพักอาศัย พร้อมสิ่งอำนวยความสะดวกของสำนักงาน  
ปลัดกระทรวงกลาโหม (พื้นที่ประชาชน) ของสำนักงานสนับสนุน สำนักงานปลัดกระทรวงกลาโหม ประจำเดือนกรกฎาคม-ธันวาคม 2568 (ต่อ)

องค์ประกอบทาง สิ่งแวดล้อมและคุณค่าต่างๆ	มาตรการป้องกันและแก้ไข ผลกระทบสิ่งแวดล้อม	ผลการปฏิบัติตามมาตรการฯ	ปัญหา อุปสรรค ที่ไม่สามารถปฏิบัติ ตามมาตรการ และ แนวทางแก้ไข	เอกสารอ้างอิง
5.2 สุขภาพและ การสาธารณสุข 1) ผลกระทบต่อบริการด้าน การแพทย์	1) จัดเตรียมเวชภัณฑ์เพื่อการปฐมพยาบาล และ อุปกรณ์ต่างๆ ที่จำเป็นเบื้องต้น ไว้ที่ห้องสำนักงาน ของโครงการ 2) จัดอบรมเจ้าหน้าที่โครงการให้มีความรู้ด้านการ ปฐมพยาบาลเบื้องต้นและมีความสามารถในการ ปฏิบัติเมื่อประสบเหตุเบื้องต้น 3) ให้จัดเตรียมหมายเลขโทรศัพท์ฉุกเฉินของ โรงพยาบาลใกล้เคียงโครงการ เพื่อพร้อม ประสานงาน ส่งตัวผู้ป่วยฉุกเฉินสู่โรงพยาบาล	- โครงการได้ปฏิบัติตามมาตรการป้องกัน และ แก้ไขผลกระทบสิ่งแวดล้อมอย่างเคร่งครัด - โครงการได้จัดให้มีการอบรมความรู้ด้านการ ปฐมพยาบาลเบื้องต้นและมีความสามารถ ในการปฏิบัติเมื่อประสบเหตุเบื้องต้น - โครงการได้ประกาศผ่านช่องทางไลน์	-  -  -	-  -  -
2) การเกิดโรค (1) โรคระบบทางเดิน หายใจ	1) ติดตั้งป้ายเตือน “ห้ามติดเครื่องยนต์ขณะจอดรถ” ทั้งภาษาไทย และภาษาอังกฤษพร้อมรูป สัญลักษณ์ที่มองเห็นได้อย่างชัดเจน ในบริเวณ พื้นที่จอดรถของโครงการ	- โครงการอยู่ระหว่างการดำเนินงาน และการ จัดสรรงบประมาณ	-	-

ตารางที่ 2.1-2 ผลการปฏิบัติตามมาตรการป้องกันและแก้ไขผลกระทบสิ่งแวดล้อมของโครงการ ก่อสร้างอาคารพักอาศัย พร้อมสิ่งอำนวยความสะดวกของสำนักงาน  
ปลัดกระทรวงกลาโหม (พื้นที่ประชาชน) ของสำนักงานสนับสนุน สำนักงานปลัดกระทรวงกลาโหม ประจำเดือนกรกฎาคม-ธันวาคม 2568 (ต่อ)

องค์ประกอบทาง สิ่งแวดล้อมและคุณค่าต่างๆ	มาตรการป้องกันและแก้ไข ผลกระทบสิ่งแวดล้อม	ผลการปฏิบัติตามมาตรการฯ	ปัญหา อุปสรรค ที่ไม่สามารถปฏิบัติ ตามมาตรการ และ แนวทางแก้ไข	เอกสารอ้างอิง
2) การเกิดโรค (1) โรคระบบทางเดิน หายใจ (ต่อ)	<p>2) ทำความสะอาดที่จอดรถอย่างสม่ำเสมอเพื่อป้องกัน ฝุ่นละอองสะสม ซึ่งอาจส่งผลกระทบต่อคุณภาพ อากาศ</p> <p>3) จัดให้มีพื้นที่สีเขียวภายในโครงการ เพื่อเป็นที่ พักผ่อนหย่อนใจทำให้เกิดความผ่อนคลาย โดยจัดให้ มีพื้นที่สีเขียวทั้งหมด 4,748.46 ตารางเมตร โดยจัดเป็นพื้นที่สีเขียวระดับพื้นที่ทั้งหมดและเป็น พื้นที่สีเขียวยั่งยืน 2,702.33 ตารางเมตร พร้อมรักษา สภาพพื้นที่สีเขียวตลอดระยะดำเนินการ</p> <p>4) ตรวจสอบข้อระบายอากาศภายในอาคารไม่ให้มี สิ่งกีดขวางการระบายอากาศ</p> <p>5) ประชาสัมพันธ์ให้ผู้พักอาศัยในโครงการล้างแผ่น กรองอากาศของเครื่องปรับอากาศอย่างน้อยเดือนละ 2 ครั้ง และล้างเครื่องปรับอากาศแบบเต็มระบบเป็น ประจำสม่ำเสมอทุกๆ 6 เดือน เพื่อป้องกันการเป็น แหล่งสะสมของเชื้อโรค</p> <p>6) ติดตั้งป้ายจำกัดความเร็วของรถยนต์ภายในโครงการ ให้มีความเร็วไม่เกิน 20 กิโลเมตร/ชั่วโมง</p> <p>7) ติดตั้งป้ายห้ามเร่งเครื่องยนต์ไว้บริเวณที่จอดรถและ ทางวิ่งภายในโครงการให้เห็นอย่างชัดเจน</p>	<p>- โครงการได้ปฏิบัติตามมาตรการป้องกัน และ แก้ไขผลกระทบสิ่งแวดล้อมอย่างเคร่งครัด</p> <p>- โครงการได้จัดพื้นที่สีเขียวภายในโครงการ เป็นไปตามเกณฑ์พื้นที่สีเขียวยั่งยืนตามมติ กรม. เป็นไปตามมาตรการที่กำหนดอย่าง เคร่งครัด</p> <p>- โครงการได้ออกข้อกำหนดห้ามวาง สิ่งกีดขวางการระบายอากาศในอาคารโครงการ</p> <p>- โครงการได้ประชาสัมพันธ์ให้ผู้พักอาศัยใน โครงการล้างแผ่นกรองอากาศของ เครื่องปรับอากาศเป็นประจำ</p> <p>- โครงการอยู่ระหว่างการดำเนินงาน และการ จัดสรรงบประมาณ</p> <p>-โครงการอยู่ระหว่างการดำเนินงาน และการ จัดสรรงบประมาณ</p>	<p>-</p> <p>-</p> <p>-</p> <p>-</p> <p>-</p> <p>-</p> <p>-</p>	<p>-</p> <p>รูปที่ 1</p> <p>-</p> <p>-</p> <p>-</p> <p>-</p>

ตารางที่ 2.1-2 ผลการปฏิบัติตามมาตรการป้องกันและแก้ไขผลกระทบสิ่งแวดล้อมของโครงการ ก่อสร้างอาคารพักอาศัย พร้อมสิ่งอำนวยความสะดวกของสำนักงาน  
ปลัดกระทรวงกลาโหม (พื้นที่ประชาชน) ของสำนักงานสนับสนุน สำนักงานปลัดกระทรวงกลาโหม ประจำเดือนกรกฎาคม-ธันวาคม 2568 (ต่อ)

องค์ประกอบทาง สิ่งแวดล้อมและคุณค่าต่างๆ	มาตรการป้องกันและแก้ไข ผลกระทบสิ่งแวดล้อม	ผลการปฏิบัติตามมาตรการฯ	ปัญหา อุปสรรค ที่ไม่สามารถปฏิบัติ ตามมาตรการ และ แนวทางแก้ไข	เอกสารอ้างอิง
2) การเกิดโรค (2) โรคติดเชื้อไวรัสโคโร นาสายพันธุ์ใหม่ 2019 (COVID-19)	1) กำหนดให้มีการเช็ดทำความสะอาดด้วยน้ำยาฆ่า เชื้อบริเวณจุดสัมผัสต่างๆ ให้ปลอดภัย เช่น ลูกบิดประตู ราวบันได เป็นต้น 2) จัดให้มีแอลกอฮอล์เจลสำหรับฆ่าเชื้อไว้ให้บริการ แก่ผู้พักอาศัยและพนักงานโครงการ 3) ถ้าพบผู้มีไข้ ไอ หรืออาการแสดงของผู้ติดเชื้อ ทางเดินหายใจ ให้แยกผู้ป่วยและพาผู้ป่วยไปพบ แพทย์	- ปัจจุบันโรคติดเชื้อไวรัสโคโรนาสายพันธุ์ใหม่ 2019 (COVID-19) จัดเป็นโรคติดต่อที่ต้องเฝ้า ระวัง ตามประกาศกระทรวงสาธารณสุข ปี 2565	-  -  -	-  -  -
(3) ผลกระทบต่อระบบการ ได้ยิน	ปฏิบัติตามมาตรการและแก้ไขผลกระทบสิ่งแวดล้อม ในหัวข้อด้านเสียงอย่างเคร่งครัด			
(4) โรคที่มีสัตว์เป็นพาหะ นำโรค	1) จัดให้มีการทำลายแหล่งเพาะพันธุ์สัตว์พาหะนำ โรค เช่น การกำจัดลูกน้ำยุงลาย ภายในพื้นที่ โครงการ 2) ทำความสะอาดท่อและรางน้ำทิ้งไม่ให้มีเศษอาหาร ค้างหรืออุดตัน 3) ใช้ตะแกรงครอบตามรูท่อและรางระบายน้ำทิ้ง ภายในและภายนอกอาคาร	- โครงการได้ปฏิบัติตามมาตรการป้องกัน และแก้ไข ผลกระทบสิ่งแวดล้อมอย่างเคร่งครัด  - โครงการได้ปฏิบัติตามมาตรการป้องกัน และแก้ไข ผลกระทบสิ่งแวดล้อมอย่างเคร่งครัด  - โครงการได้ปฏิบัติตามมาตรการป้องกัน และแก้ไข ผลกระทบสิ่งแวดล้อมอย่างเคร่งครัด	-  -  -	-  -  -

ตารางที่ 2.1-2 ผลการปฏิบัติตามมาตรการป้องกันและแก้ไขผลกระทบสิ่งแวดล้อมของโครงการ ก่อสร้างอาคารพักอาศัย พร้อมสิ่งอำนวยความสะดวกของสำนักงาน  
ปลัดกระทรวงกลาโหม (พื้นที่ประชาชน) ของสำนักงานสนับสนุน สำนักงานปลัดกระทรวงกลาโหม ประจำเดือนกรกฎาคม-ธันวาคม 2568 (ต่อ)

องค์ประกอบทาง สิ่งแวดล้อมและคุณค่าต่างๆ	มาตรการป้องกันและแก้ไข ผลกระทบสิ่งแวดล้อม	ผลการปฏิบัติตามมาตรการฯ	ปัญหา อุปสรรค ที่ไม่สามารถปฏิบัติ ตามมาตรการ และ แนวทางแก้ไข	เอกสารอ้างอิง
(4) โรคที่มีสัตว์เป็นพาหะ นำโรค (ต่อ)	<p>4) ประสานกับหน่วยงานที่เกี่ยวข้อง ให้มากำจัดสัตว์ที่เป็นพาหะนำโรคให้กับโครงการ เช่น ฉีดยา กำจัดยุง เป็นต้น</p> <p>5) จัดให้มีถังมูลฝอยที่มีฝาปิดไว้ตามจุดต่างๆ ภายในอาคาร พร้อมทั้งจัดให้มีพนักงานทำความสะอาด จัดเก็บมูลฝอยไปยังอาคารพักขยะมูลฝอยรวมของโครงการ</p> <p>6) ห้องพักขยะมูลฝอยต้องปิดมิดชิด เปิดเฉพาะช่วงที่มีการเก็บขนมูลฝอยเท่านั้น เพื่อป้องกันการเกิดแหล่งเพาะพันธุ์สัตว์พาหะนำโรค เช่น หนู แมลงวัน แมลงสาบ เป็นต้น</p> <p>7) ทำความสะอาดห้องพักขยะมูลฝอยรวม ด้วยน้ำยาฆ่าเชื้อโรคทุกครั้ง</p>	<p>- โครงการได้ประสานงานกับหน่วยงานสำนักงานเขตบางซื่อให้เข้ามาฉีดพ่นยากำจัดยุงอยู่สม่ำเสมอ</p> <p>- โครงการได้จัดให้มีห้องพักมูลฝอยรวม และระดับชั้น</p> <p>- โครงการได้ปฏิบัติตามมาตรการป้องกัน และแก้ไขผลกระทบสิ่งแวดล้อมอย่างเคร่งครัด</p> <p>- โครงการได้จัดให้มีแม่บ้านคอยทำความสะอาดห้องพักมูลฝอย</p>	<p>-</p> <p>-</p> <p>-</p> <p>-</p>	<p>-</p> <p>รูปที่ 4 รูปที่ 5</p> <p>รูปที่ 4 รูปที่ 5</p> <p>-</p>

ตารางที่ 2.1-2 ผลการปฏิบัติตามมาตรการป้องกันและแก้ไขผลกระทบสิ่งแวดล้อมของโครงการ ก่อสร้างอาคารพักอาศัย พร้อมสิ่งอำนวยความสะดวกของสำนักงาน  
ปลัดกระทรวงกลาโหม (พื้นที่ประชาชน) ของสำนักงานสนับสนุน สำนักงานปลัดกระทรวงกลาโหม ประจำเดือนกรกฎาคม-ธันวาคม 2568 (ต่อ)

องค์ประกอบทาง สิ่งแวดล้อมและคุณค่าต่างๆ	มาตรการป้องกันและแก้ไข ผลกระทบสิ่งแวดล้อม	ผลการปฏิบัติตามมาตรการฯ	ปัญหา อุปสรรค ที่ไม่สามารถปฏิบัติ ตามมาตรการ และ แนวทางแก้ไข	เอกสารอ้างอิง
3) อุบัติเหตุ (1) อุบัติเหตุจากรถยนต์	1) จัดให้มีพนักงานรักษาความปลอดภัย คอยอำนวยความสะดวกในการเดินทางภายในโครงการ และบริเวณทาง เข้า-ออกโครงการ เพื่อให้เกิดความปลอดภัยในการเดินทาง	- โครงการได้ปฏิบัติตามมาตรการป้องกัน และ แก้ไขผลกระทบสิ่งแวดล้อมอย่างเคร่งครัด	-	รูปที่ 14
	2) จัดทำเครื่องหมายจราจรบนพื้นทางแบ่งช่อง จราจรการเดินรถ รวมทั้งป้ายเตือนภายใน โครงการให้ชัดเจน เพื่อไม่ให้ผู้ขับขี่เกิดความสับสน ทำให้สามารถเดินทางได้อย่างปลอดภัย	- โครงการได้ปฏิบัติตามมาตรการป้องกัน และ แก้ไขผลกระทบสิ่งแวดล้อมอย่างเคร่งครัด	-	รูปที่ 15
	3) จัดทำผังจราจร เส้นทางเดินรถ และประชาสัมพันธ์ ให้ผู้พักอาศัยทราบ	- โครงการได้จัดให้มีการเดินทางทางเดียว	-	-

ตารางที่ 2.1-2 ผลการปฏิบัติตามมาตรการป้องกันและแก้ไขผลกระทบสิ่งแวดล้อมของโครงการ ก่อสร้างอาคารพักอาศัย พร้อมสิ่งอำนวยความสะดวกของสำนักงาน ปลัดกระทรวงกลาโหม (พื้นที่ประชาชน) ของสำนักงานสนับสนุน สำนักงานปลัดกระทรวงกลาโหม ประจำเดือนกรกฎาคม-ธันวาคม 2568 (ต่อ)

องค์ประกอบทาง สิ่งแวดล้อมและคุณค่าต่างๆ	มาตรการป้องกันและแก้ไข ผลกระทบสิ่งแวดล้อม	ผลการปฏิบัติตามมาตรการฯ	ปัญหา อุปสรรค ที่ไม่สามารถปฏิบัติ ตามมาตรการ และ แนวทางแก้ไข	เอกสารอ้างอิง
(2) อุบัติเหตุจากอัคคีภัย	<ol style="list-style-type: none"> <li>1) จัดให้ทีมปฏิบัติการเหตุฉุกเฉินของโครงการเข้ารับการอบรมเบื้องต้นจากสำนักงานป้องกันและบรรเทาสาธารณภัย หรือหน่วยงานราชการอื่นที่เกี่ยวข้องภายใน 1 ปี นับตั้งแต่เปิดดำเนินการ</li> <li>2) จัดให้มีระบบแจ้งเตือนและอุปกรณ์ช่วยดับเพลิงตามที่เสนอในรายงาน และมีมาตรการตรวจสอบความสมบูรณ์ของระบบอย่างน้อย 6 เดือนต่อครั้ง</li> <li>3) จัดให้มีอุปกรณ์ป้องกันอัคคีภัยเป็นไปตามข้อกำหนดที่เกี่ยวข้อง</li> <li>4) จัดให้มีแผนฉุกเฉินกรณีเกิดเหตุเพลิงไหม้ รวมถึงบัญชีหมายเลขโทรศัพท์ขอความช่วยเหลือจากหน่วยงานบรรเทาสาธารณภัยเพื่อความเร็วเมื่อเกิดเหตุฉุกเฉิน</li> </ol>	<ul style="list-style-type: none"> <li>- โครงการอยู่ระหว่างจัดตั้งทีมปฏิบัติการเหตุฉุกเฉินภายในอาคารโครงการ</li> <li>- โครงการจัดให้มีอุปกรณ์ช่วยดับเพลิงตามที่เสนอในรายงาน และอยู่ระหว่างจัดทำแผนการตรวจสอบระบบแจ้งเตือนและอุปกรณ์ช่วยดับเพลิง</li> <li>- โครงการจัดให้มีอุปกรณ์ช่วยดับเพลิงตามที่เสนอในรายงาน</li> <li>- โครงการอยู่ระหว่างจัดทำแผนฉุกเฉินกรณีเกิดเพลิงไหม้ในพื้นที่โครงการ ทั้งนี้ ได้มีการติดป้ายเตือนห้ามใช้เตาถ่านหรือเชื้อเพลิงที่ทำให้เกิดควันในการประกอบอาหาร</li> </ul>	<p>-</p> <p>-</p> <p>-</p> <p>-</p>	<p>-</p> <p>รูปที่ 8 รูปที่ 12</p> <p>รูปที่ 8 รูปที่ 10 รูปที่ 12</p> <p>-</p>

ตารางที่ 2.1-2 ผลการปฏิบัติตามมาตรการป้องกันและแก้ไขผลกระทบสิ่งแวดล้อมของโครงการ ก่อสร้างอาคารพักอาศัย พร้อมสิ่งอำนวยความสะดวกของสำนักงาน  
ปลัดกระทรวงกลาโหม (พื้นที่ประชาชน) ของสำนักงานสนับสนุน สำนักงานปลัดกระทรวงกลาโหม ประจำเดือนกรกฎาคม-ธันวาคม 2568 (ต่อ)

องค์ประกอบทาง สิ่งแวดล้อมและคุณค่าต่างๆ	มาตรการป้องกันและแก้ไข ผลกระทบสิ่งแวดล้อม	ผลการปฏิบัติตามมาตรการฯ	ปัญหา อุปสรรค ที่ไม่สามารถปฏิบัติ ตามมาตรการ และ แนวทางแก้ไข	เอกสารอ้างอิง
4) ความเครียด	<p>1) ให้แจ้งต่อผู้พักอาศัย เช่น ห้ามส่งเสียงดังในยามวิกาล ไม่จอดรถในที่ห้ามจอดหรือจอดในลักษณะกีดขวางการจราจรผู้พักอาศัยหรือพนักงานรายอื่น และปฏิบัติตามอย่างเคร่งครัด ซึ่งจะทำให้การพักอาศัย และการดำเนินกิจกรรมต่างๆ เป็นไปอย่างราบรื่น</p> <p>2) จัดให้เจ้าหน้าที่โครงการออกตรวจตรา ในกรณีที่พบเหตุหรือการร้องเรียนจากกลุ่มผู้พักอาศัยอื่นเกี่ยวกับเหตุเดือดร้อนรำคาญ ให้ดำเนินการแก้ไขเหตุนั้นทันที</p> <p>3) จัดให้มีพื้นที่สีเขียวภายในโครงการ เพื่อเป็นที่พักผ่อนหย่อนใจทำให้เกิดความผ่อนคลาย โดยจัดให้มีพื้นที่สีเขียวทั้งหมด 4,748.46 ตารางเมตร โดยจัดเป็นพื้นที่สีเขียวระดับพื้นที่ทั้งหมดและเป็นพื้นที่สีเขียวยั่งยืน 2,702.33 ตารางเมตร พร้อมรักษาสภาพพื้นที่สีเขียวตลอดระยะดำเนินการ</p>	<p>- โครงการได้ประชาสัมพันธ์แจ้งต่อผู้พักอาศัยผ่านช่องทางไลน์ให้ดำเนินการตามมาตรการป้องกัน และแก้ไขผลกระทบสิ่งแวดล้อม</p> <p>- โครงการไม่มีการร้องเรียนจากกลุ่มผู้พักอาศัย</p> <p>- โครงการได้จัดพื้นที่สีเขียวภายในโครงการเป็นไปตามเกณฑ์พื้นที่สีเขียวยั่งยืนตามมติกรม. เป็นไปตามมาตรการที่กำหนดอย่างเคร่งครัด</p>	<p>-</p> <p>-</p> <p>-</p>	<p>-</p> <p>-</p> <p>รูปที่ 1</p>

ตารางที่ 2.1-2 ผลการปฏิบัติตามมาตรการป้องกันและแก้ไขผลกระทบสิ่งแวดล้อมของโครงการ ก่อสร้างอาคารพักอาศัย พร้อมสิ่งอำนวยความสะดวกของสำนักงาน  
ปลัดกระทรวงกลาโหม (พื้นที่ประชาชน) ของสำนักงานสนับสนุน สำนักงานปลัดกระทรวงกลาโหม ประจำเดือนกรกฎาคม-ธันวาคม 2568 (ต่อ)

องค์ประกอบทาง สิ่งแวดล้อมและคุณค่าต่างๆ	มาตรการป้องกันและแก้ไข ผลกระทบสิ่งแวดล้อม	ผลการปฏิบัติตามมาตรการฯ	ปัญหา อุปสรรค ที่ไม่สามารถปฏิบัติ ตามมาตรการ และ แนวทางแก้ไข	เอกสารอ้างอิง
5) การประสบอุบัติเหตุหรือ เจ็บป่วยตามลำพัง	<p>1) จัดทำบัญชีรายชื่อ ห้องพัก และหมายเลขโทรศัพท์ ติดต่อผู้พักอาศัยในโครงการ และจัดให้มีเบอร์ ติดต่อเจ้าหน้าที่ที่ดูแลอาคาร และเบอร์ติดต่อ สถานที่สำคัญ เช่น โรงพยาบาล หรือ สถานีตำรวจ เพื่อขอความช่วยเหลือในกรณีเกิดเหตุฉุกเฉิน และ ต้องปิดประกาศหมายเลขโทรศัพท์ ดังกล่าวไว้ในที่ ที่เห็นได้ชัด และข้อมูลดังกล่าวต้องเป็นปัจจุบันอยู่ เสมอ</p> <p>2) ประชาสัมพันธ์ให้กลุ่มผู้พักอาศัยในโครงการทราบ ถึงการให้ความช่วยเหลือในกรณีที่ประสบอุบัติเหตุ หรือเจ็บป่วย สามารถขอความช่วยเหลือจาก โครงการในการจัดส่งต่อสถานพยาบาล</p>	<p>- โครงการได้ปฏิบัติตามมาตรการป้องกัน และ แก้ไขผลกระทบสิ่งแวดล้อม</p> <p>- โครงการได้ประชาสัมพันธ์แจ้งต่อผู้พักอาศัย ผ่านช่องทางไลน์ให้ดำเนินการตามมาตรการ ป้องกัน และแก้ไขผลกระทบสิ่งแวดล้อม</p>	-	รูปที่ 20

ตารางที่ 2.1-2 ผลการปฏิบัติตามมาตรการป้องกันและแก้ไขผลกระทบสิ่งแวดล้อมของโครงการ ก่อสร้างอาคารพักอาศัย พร้อมสิ่งอำนวยความสะดวกของสำนักงาน  
ปลัดกระทรวงกลาโหม (พื้นที่ประชาชน) ของสำนักงานสนับสนุน สำนักงานปลัดกระทรวงกลาโหม ประจำเดือนกรกฎาคม-ธันวาคม 2568 (ต่อ)

องค์ประกอบทาง สิ่งแวดล้อมและคุณค่าต่างๆ	มาตรการป้องกันและแก้ไข ผลกระทบสิ่งแวดล้อม	ผลการปฏิบัติตามมาตรการฯ	ปัญหา อุปสรรค ที่ไม่สามารถปฏิบัติ ตามมาตรการ และ แนวทางแก้ไข	เอกสารอ้างอิง
5.3 การป้องกันอัคคีภัย	<p>1) จัดให้มีอุปกรณ์ป้องกันอัคคีภัยเป็นไปตามข้อกำหนดที่เกี่ยวข้องและตามที่เสนอ ได้แก่</p> <p>(1) ระบบสัญญาณแจ้งเหตุเพลิงไหม้ ประกอบด้วยอุปกรณ์ส่งสัญญาณเตือนเพลิงไหม้ ทั้งแบบอัตโนมัติ เสียง/แสง หรือส่งสัญญาณด้วยมือ เครื่องตรวจจับความร้อน เครื่องตรวจจับควัน โทรศัพท์แจ้งเหตุเพลิงไหม้ และแผงควบคุมระบบสัญญาณแจ้งเหตุเพลิงไหม้</p> <p>(2) ระบบป้องกัน/ดับเพลิง เช่น ระบบท่อยืน ระบบน้ำสำรองดับเพลิง ตู้เก็บสายฉีดน้ำดับเพลิง ระบบหัวกระจายน้ำดับเพลิงอัตโนมัติ หัวรับน้ำดับเพลิงนอกอาคาร ถังดับเพลิงและทางหนีไฟ โดยอุปกรณ์/เครื่องมือในระบบดังกล่าว ต้องมีประสิทธิภาพการทำงานตามมาตรฐานที่เป็นที่ยอมรับ</p> <p>(3) ระบบอพยพหนีไฟ ได้แก่ บันไดหนีไฟ ประตูหนีไฟ ป้ายบอกทางหนีไฟ พื้นที่หนีไฟทางอากาศ ระบบแสงสว่างฉุกเฉิน และจุดรวมพล</p>	- โครงการได้ปฏิบัติตามมาตรการป้องกัน และแก้ไขผลกระทบสิ่งแวดล้อม	-	รูปที่ 8 รูปที่ 10 รูปที่ 12 รูปที่ 17 รูปที่ 18

ตารางที่ 2.1-2 ผลการปฏิบัติตามมาตรการป้องกันและแก้ไขผลกระทบสิ่งแวดล้อมของโครงการ ก่อสร้างอาคารพักอาศัย พร้อมสิ่งอำนวยความสะดวกของสำนักงาน  
ปลัดกระทรวงกลาโหม (พื้นที่ประชาชน) ของสำนักงานสนับสนุน สำนักงานปลัดกระทรวงกลาโหม ประจำเดือนกรกฎาคม-ธันวาคม 2568 (ต่อ)

องค์ประกอบทาง สิ่งแวดล้อมและคุณค่าต่างๆ	มาตรการป้องกันและแก้ไข ผลกระทบสิ่งแวดล้อม	ผลการปฏิบัติตามมาตรการฯ	ปัญหา อุปสรรค ที่ไม่สามารถปฏิบัติ ตามมาตรการ และ แนวทางแก้ไข	เอกสารอ้างอิง
5.3 การป้องกันอัคคีภัย (ต่อ)	<p>2) จัดให้มีแผนฉุกเฉินกรณีเกิดเหตุเพลิงไหม้ รวมถึง บัญชีหมายเลขโทรศัพท์ขอความช่วยเหลือจาก หน่วยงานบรรเทาสาธารณภัยเพื่อความเร็ว เมื่อเกิดเหตุการณ์ฉุกเฉิน (เบอร์โทร. 199) รวมถึง จัดให้มีการฝึกซ้อมดับเพลิง และอพยพหนีไฟอย่าง น้อยปีละครั้ง ดังแสดงในเอกสารแนบท้าย <b>มาตรการป้องกันและแก้ไขผลกระทบ สิ่งแวดล้อมของโครงการในระยะดำเนินการ</b></p> <p>3) จัดตั้งทีมปฏิบัติการฉุกเฉินของโครงการ และให้มี การฝึกอบรมเจ้าหน้าที่ภายในทีม รวมถึงเจ้าหน้าที่ ที่เกี่ยวข้อง ให้มีความรู้ความชำนาญในการปฏิบัติ ตามแผนฉุกเฉิน ดังข้อ 2)</p> <p>4) จัดให้มีเจ้าหน้าที่เข้ารับการฝึกอบรมเบื้องต้นกับ สำนักป้องกันและบรรเทาสาธารณภัย หรือ หน่วยงานที่เกี่ยวข้อง ภายใน 1 ปี หลังการเปิดใช้ อาคาร และอบรมทุกๆ 3 ปี</p> <p>5) ตรวจสอบประสิทธิภาพของระบบป้องกันอัคคีภัย ต่างๆ เป็นประจำตามที่ระบุในคู่มือให้พร้อมใช้งาน อยู่เสมอ</p>	<p>- โครงการอยู่ได้จัดทำแผนฉุกเฉินตามมาตรการ ป้องกัน และแก้ไขผลกระทบสิ่งแวดล้อม</p> <p>โครงการได้ปฏิบัติตามมาตรการป้องกัน และแก้ไขผลกระทบสิ่งแวดล้อม</p> <p>โครงการได้ปฏิบัติตามมาตรการป้องกัน และแก้ไขผลกระทบสิ่งแวดล้อม</p> <p>- โครงการได้จัดแผนการตรวจสอบประสิทธิภาพ ของระบบป้องกันอัคคีภัย</p>	<p>-</p> <p>-</p> <p>-</p>	<p>-</p> <p>-</p> <p>-</p>

ตารางที่ 2.1-2 ผลการปฏิบัติตามมาตรการป้องกันและแก้ไขผลกระทบสิ่งแวดล้อมของโครงการ ก่อสร้างอาคารพักอาศัย พร้อมสิ่งอำนวยความสะดวกของสำนักงาน  
ปลัดกระทรวงกลาโหม (พื้นที่ประชาชน) ของสำนักงานสนับสนุน สำนักงานปลัดกระทรวงกลาโหม ประจำเดือนกรกฎาคม-ธันวาคม 2568 (ต่อ)

องค์ประกอบทาง สิ่งแวดล้อมและคุณค่าต่างๆ	มาตรการป้องกันและแก้ไข ผลกระทบสิ่งแวดล้อม	ผลการปฏิบัติตามมาตรการฯ	ปัญหา อุปสรรค ที่ไม่สามารถปฏิบัติ ตามมาตรการ และ แนวทางแก้ไข	เอกสารอ้างอิง
5.3 การป้องกันอัคคีภัย (ต่อ)	<p>6) จัดทำป้ายเตือนหรือสัญลักษณ์เตือนให้ระวังอันตรายจากไฟฟ้า ติดไว้หน้าห้องเครื่องกำเนิดไฟฟ้า</p> <p>7) จัดให้มีการตรวจสอบความปลอดภัยของหม้อแปลงไฟฟ้า อย่างน้อยปีละ 1 ครั้ง</p> <p>8) ติดป้ายชื่อผู้ให้บริการซ่อมบำรุง สถานที่ติดต่อ เบอร์โทรติดต่อ บริเวณห้องเครื่องไฟฟ้า เพื่อความรวดเร็วสำหรับการติดต่อในกรณีที่เกิดอุบัติเหตุหรือกระแสไฟฟ้าขัดข้อง</p> <p>9) ประชาสัมพันธ์ให้ความรู้แก่ผู้พักอาศัย และเจ้าหน้าที่โครงการทราบวิธีการปฏิบัติตนเมื่อเกิดไฟไหม้และการใช้อุปกรณ์ดับเพลิง โดยจัดให้มีคู่มือฉุกเฉิน และติดตั้งแผนผังอาคารแสดงตำแหน่งทางหนีไฟ ป้ายบอกชั้น และอุปกรณ์ดับเพลิงประจำบริเวณโถงลิฟต์ดับเพลิงของทุกชั้น รวมทั้งจัดทำป้ายเรืองแสงแสดงเส้นทางหนีไฟบอกเป็นระยะๆ</p>	<p>- โครงการได้ติดตั้งป้ายแสดงสัญลักษณ์ห้องเครื่องกำเนิดไฟฟ้า และจัดทำสัญลักษณ์เตือนให้ระวังอันตราย</p> <p>- โครงการได้จัดแผนการตรวจสอบความปลอดภัยของหม้อแปลงไฟฟ้า ปีละ 1 ครั้ง</p> <p>- โครงการได้จัดทำป้ายชื่อผู้ให้บริการซ่อมบำรุงภายในห้องเครื่องกำเนิดไฟฟ้า</p> <p>- โครงการได้จัดให้มีการประชาสัมพันธ์แก่ผู้พักอาศัย รวมถึงแสดงตำแหน่งทางหนีไฟและอุปกรณ์ดับเพลิง</p>	<p>-</p> <p>-</p> <p>-</p> <p>-</p>	<p>-</p> <p>รูปที่ 7</p> <p>-</p> <p>-</p>

ตารางที่ 2.1-2 ผลการปฏิบัติตามมาตรการป้องกันและแก้ไขผลกระทบสิ่งแวดล้อมของโครงการ ก่อสร้างอาคารพักอาศัย พร้อมสิ่งอำนวยความสะดวกของสำนักงาน  
ปลัดกระทรวงกลาโหม (พื้นที่ประชาชน) ของสำนักงานสนับสนุน สำนักงานปลัดกระทรวงกลาโหม ประจำปีงบประมาณ-ธันวาคม 2568 (ต่อ)

องค์ประกอบทาง สิ่งแวดล้อมและคุณค่าต่างๆ	มาตรการป้องกันและแก้ไข ผลกระทบสิ่งแวดล้อม	ผลการปฏิบัติตามมาตรการฯ	ปัญหา อุปสรรค ที่ไม่สามารถปฏิบัติ ตามมาตรการ และ แนวทางแก้ไข	เอกสารอ้างอิง
5.3 การป้องกันอัคคีภัย (ต่อ)	10)โครงการจัดให้มีพื้นที่จุดรวมพล 817 ตารางเมตร คิดเป็นอัตราส่วนพื้นที่รวมพลต่อคนประมาณ 0.25 ตารางเมตร/คน (ไม่น้อยกว่า 0.25 ตารางเมตร/คน) โดยแบ่งเป็น 2 จุด จุดละ 408.5 ตารางเมตร สำหรับ ผู้อพยพจากอาคาร A และอาคาร B บริเวณดังกล่าว จะไม่กีดขวางการอำนวยความสะดวก และสามารถ อพยพออกนอกโครงการได้ อีกทั้งไม่กีดขวางเส้นทาง วิ่งของรถดับเพลิงในกรณีเกิดอัคคีภัย และสามารถ เชื่อมต่อกับถนนซอยประชาชน 30 และถนนประชา ชื่นได้สะดวก และกำหนดให้มีการซ้อมอพยพหนีไฟ เป็นประจำอย่างน้อยปีละ 2 ครั้ง พร้อมทั้ง ประสานงานกับสถานีดับเพลิงบางซื่อ ซึ่งอยู่ใกล้ พื้นที่โครงการมากที่สุด	- โครงการได้จัดให้มีจุดรวมพลตามพื้นที่ ดังกล่าว	-	รูปที่ 23
5.4 การป้องกันของตก จากที่สูง	1) ประชาสัมพันธ์ให้ผู้พักอาศัยระมัดระวังในการ จัดเก็บของบริเวณระเบียงให้มีขีด หรืออยู่ใน บริเวณที่มั่นคงปลอดภัยไม่ตกหล่นได้ง่าย 2) ให้ผู้พักอาศัยปฏิบัติตามระเบียบผู้รับผิดชอบผู้พัก อาศัยประจำพื้นที่ศรีสมาน ว่าด้วยการเข้าพักอาศัย ในอาคารที่พักอาศัยของสำนักงานปลัดกระทรวง กลาโหม	- โครงการได้ปฏิบัติตามมาตรการป้องกัน และ แก้ไขผลกระทบสิ่งแวดล้อมอย่างเคร่งครัด  - โครงการได้ปฏิบัติตามมาตรการป้องกัน และ แก้ไขผลกระทบสิ่งแวดล้อมอย่างเคร่งครัด	-	รูปที่ 11

ตารางที่ 2.1-2 ผลการปฏิบัติตามมาตรการป้องกันและแก้ไขผลกระทบสิ่งแวดล้อมของโครงการ ก่อสร้างอาคารพักอาศัย พร้อมสิ่งอำนวยความสะดวกของสำนักงาน ปลัดกระทรวงกลาโหม (พื้นที่ประชาชน) ของสำนักงานสนับสนุน สำนักงานปลัดกระทรวงกลาโหม ประจำเดือนกรกฎาคม-ธันวาคม 2568 (ต่อ)

องค์ประกอบทางสิ่งแวดล้อมและคุณค่าต่างๆ	มาตรการป้องกันและแก้ไขผลกระทบสิ่งแวดล้อม	ผลการปฏิบัติตามมาตรการฯ	ปัญหา อุปสรรคที่ไม่สามารถปฏิบัติตามมาตรการ และแนวทางแก้ไข	เอกสารอ้างอิง
5.5 สุขทรียภาพ	1) จัดให้มีพื้นที่สีเขียวภายในโครงการ เพื่อเป็นที่พักผ่อนหย่อนใจทำให้เกิดความผ่อนคลาย โดยจัดให้มีพื้นที่สีเขียวทั้งหมด 4,748.46 ตารางเมตร โดยจัดเป็นพื้นที่สีเขียวระดับพื้นที่ทั้งหมดและเป็นพื้นที่สีเขียวยั่งยืน 2,702.33 ตารางเมตร พร้อมรักษาสภาพพื้นที่สีเขียวตลอดระยะดำเนินการ เป็นไปตามเกณฑ์พื้นที่สีเขียวตามแนวทางของ สผ. และต้องดูแลรักษาและตัดแต่งต้นไม้ที่จัดไว้ในพื้นที่สีเขียวให้เจริญ เติบโตดีและสวยงามอยู่เสมอ	- โครงการได้จัดพื้นที่สีเขียวภายในโครงการ เป็นไปตามเกณฑ์พื้นที่สีเขียวยั่งยืนตามมติ ครม. เป็นไปตามมาตรการที่กำหนดอย่างเคร่งครัด	-	รูปที่ 1
	2) จัดให้มีพื้นที่สีเขียวด้านหน้าโครงการเพื่อเพิ่มความร่มรื่น	- โครงการได้จัดพื้นที่สีเขียวบริเวณด้านหน้าโครงการ	-	รูปที่ 1
	3) ออกแบบบริเวณด้านหน้าโครงการให้สวยงาม เพื่อให้เกิดทัศนียภาพที่ดีต่อผู้พักอาศัยและชุมชนใกล้เคียง	- โครงการได้ปฏิบัติตามมาตรการป้องกัน และแก้ไขผลกระทบสิ่งแวดล้อมอย่างเคร่งครัด	-	-
	4) ให้ปฏิบัติตามระเบียบสำหรับผู้พักอาศัยในอาคารพักของสำนักงาน ว่าด้วยการเข้าพักอาศัยในอาคารที่พักอาศัยของสำนักงานปลัดกระทรวงกลาโหม	- โครงการได้ปฏิบัติตามมาตรการป้องกัน และแก้ไขผลกระทบสิ่งแวดล้อมอย่างเคร่งครัด	-	-
	5) ติดตั้งระแนงแผงบังตาเพื่อลดผลกระทบมุมมองไปยังอาคาร	- โครงการได้ปฏิบัติตามมาตรการป้องกัน และแก้ไขผลกระทบสิ่งแวดล้อมอย่างเคร่งครัด	-	-

ตารางที่ 2.1-2 ผลการปฏิบัติตามมาตรการป้องกันและแก้ไขผลกระทบสิ่งแวดล้อมของโครงการ ก่อสร้างอาคารพักอาศัย พร้อมสิ่งอำนวยความสะดวกของสำนักงาน  
ปลัดกระทรวงกลาโหม (พื้นที่ประชาชน) ของสำนักงานสนับสนุน สำนักงานปลัดกระทรวงกลาโหม ประจำเดือนกรกฎาคม-ธันวาคม 2568 (ต่อ)

องค์ประกอบทาง สิ่งแวดล้อมและคุณค่าต่างๆ	มาตรการป้องกันและแก้ไข ผลกระทบสิ่งแวดล้อม	ผลการปฏิบัติตามมาตรการฯ	ปัญหา อุปสรรค ที่ไม่สามารถปฏิบัติตาม มาตรการ และแนวทาง แก้ไข	เอกสารอ้างอิง
5.6 การบดบังสัญญาณวิทยุ โทรทัศน์	1) จัดให้มีการแจ้งมาตรการ ด้านการชดเชยผลกระทบ จากการสูญเสียการใช้ประโยชน์จากการบดบัง สัญญาณวิทยุโทรทัศน์ ต่อบ้านพักอาศัยโดยรอบ โครงการ โดยโครงการจะประสานต่อบ้านพักที่มี ผู้พักอาศัย และได้รับผลกระทบจากโครงการ ในรัศมี 100 เมตร ตั้งแต่เริ่มการก่อสร้างและสิ้นสุด ภายใน 1 ปีนับตั้งแต่เปิดดำเนินโครงการโดย เจ้าของโครงการจะเป็นผู้รับผิดชอบค่าใช้จ่ายในการ ดำเนินการจากผลกระทบที่เกิดขึ้นทั้งนี้ การชดเชย ไม่รวมถึงผู้ที่ได้รับผลกระทบจากโครงการพัฒนาอื่น หรือผู้ที่ปลูกสร้างอาคารเพิ่มเติมภายหลังจาก โครงการเปิดดำเนินการ ในกรณีที่ไม่สามารถหา ข้อตกลงในการชดเชยความเสียหายได้ให้เข้าสู่ กระบวนการตามระเบียบสำนักนายกรัฐมนตรี ว่าด้วยการพิจารณาชี้ขาด การยุติข้อพิพาทด้วย หน่วยงานของรัฐ และการดำเนินคดี พ.ศ. 2561	- ไม่มีการแจ้งปัญหาผลกระทบจากการ บดบังสัญญาณวิทยุโทรทัศน์	-	-

ตารางที่ 2.1-2 ผลการปฏิบัติตามมาตรการป้องกันและแก้ไขผลกระทบสิ่งแวดล้อมของโครงการ ก่อสร้างอาคารพักอาศัย พร้อมสิ่งอำนวยความสะดวกของสำนักงาน  
ปลัดกระทรวงกลาโหม (พื้นที่ประชาชน) ของสำนักงานสนับสนุน สำนักงานปลัดกระทรวงกลาโหม ประจำเดือนกรกฎาคม-ธันวาคม 2568 (ต่อ)

องค์ประกอบทาง สิ่งแวดล้อมและคุณค่าต่างๆ	มาตรการป้องกันและแก้ไข ผลกระทบสิ่งแวดล้อม	ผลการปฏิบัติตามมาตรการฯ	ปัญหา อุปสรรค ที่ไม่สามารถปฏิบัติตาม มาตรการ และแนวทาง แก้ไข	เอกสารอ้างอิง
5.7 การมีส่วนร่วม ของประชาชน ความรับผิดชอบต่อสังคม และสิ่งแวดล้อม	<p>1) โครงการด้านสิ่งแวดล้อมและความปลอดภัย</p> <p>(1) แผนงานเสริมสร้างความตระหนักรู้ด้านการอนุรักษ์ทรัพยากรธรรมชาติและสิ่งแวดล้อม</p> <ul style="list-style-type: none"> <li>- จัดให้มีการฝึกอบรมสร้างความตระหนักในการรับผิดชอบต่อสังคมและสิ่งแวดล้อมให้แก่บุคลากรในหน่วยงานและชุมชน</li> <li>- มีการจัดกิจกรรมเพื่อสังคม โดยให้บุคลากรในหน่วยงาน มีส่วนร่วม</li> </ul> <p>(2) แผนงานการนำทรัพยากรมาใช้อย่างรู้คุณค่าโดยคำนึงถึงสิ่งแวดล้อม</p> <ul style="list-style-type: none"> <li>- จัดให้มีการส่งเสริมสนับสนุนบุคลากรในหน่วยงานและชุมชนดำเนินชีวิตให้เป็นมิตรต่อสิ่งแวดล้อม เช่น ใช้ถุงผ้า คัดแยกขยะ ปิดไฟเมื่อไม่ใช้งาน เป็นต้น</li> </ul> <p>(3) แผนงานส่งเสริมการประหยัดพลังงาน</p> <ul style="list-style-type: none"> <li>- จัดให้มีการอบรม ให้ความรู้เกี่ยวกับการอนุรักษ์พลังงานและการประหยัดพลังงาน</li> </ul>	<ul style="list-style-type: none"> <li>- โครงการอยู่ระหว่างการดำเนินงานและการจัดสรรงบประมาณ</li> <li>- โครงการอยู่ระหว่างการดำเนินงานและการจัดสรรงบประมาณ</li> <li>- โครงการอยู่ระหว่างการดำเนินงานและการจัดสรรงบประมาณ</li> </ul>	-	-

ตารางที่ 2.1-2 ผลการปฏิบัติตามมาตรการป้องกันและแก้ไขผลกระทบสิ่งแวดล้อมของโครงการ ก่อสร้างอาคารพักอาศัย พร้อมสิ่งอำนวยความสะดวกของสำนักงาน ปลัดกระทรวงกลาโหม (พื้นที่ประชาชน) ของสำนักงานสนับสนุน สำนักงานปลัดกระทรวงกลาโหม ประจำเดือนกรกฎาคม-ธันวาคม 2568 (ต่อ)

องค์ประกอบทาง สิ่งแวดล้อมและคุณค่าต่างๆ	มาตรการป้องกันและแก้ไข ผลกระทบสิ่งแวดล้อม	ผลการปฏิบัติตามมาตรการฯ	ปัญหา อุปสรรค ที่ไม่สามารถปฏิบัติตาม มาตรการ และแนวทาง แก้ไข	เอกสารอ้างอิง
5.7 การมีส่วนร่วมของ ประชาชน ความรับผิดชอบต่อ สังคมและสิ่งแวดล้อม (ต่อ)	<p>(4) แผนงานส่งเสริมความปลอดภัย</p> <ul style="list-style-type: none"> <li>- จัดให้มีการส่งเสริมความปลอดภัยด้านอัคคีภัย และส่งเสริมการใช้ทางอย่างปลอดภัยภายในชุมชน เช่น การจัดป้ายเตือนหรือสัญลักษณ์เตือนอุบัติเหตุ</li> </ul> <p>2) โครงการด้านพัฒนาชุมชน</p> <p>(1) แผนงานการปรับปรุงภูมิทัศน์แหล่งน้ำในชุมชน</p> <ul style="list-style-type: none"> <li>- จัดให้มีการฟื้นฟูภูมิทัศน์ของแหล่งน้ำในชุมชนให้สวยงามอยู่เสมอ</li> <li>- จัดให้มีการขุดลอกคลองในชุมชนเพื่อป้องกันการอุดตันและการสะสมของวัชพืชรวมถึงการประสานและขออนุญาตกับเขابางชี้อเพื่อขุดลอกคลอง</li> </ul> <p>3) โครงการด้านสุขภาพอนามัย</p> <p>แผนงานส่งเสริมสุขภาพของประชาชนในชุมชน</p> <ul style="list-style-type: none"> <li>- จัดให้มีการตรวจสุขภาพประจำปีให้กับประชาชนในชุมชน</li> </ul>	<p>- โครงการอยู่ระหว่างการดำเนินงาน และการจัดสรรงบประมาณ</p> <p>- โครงการอยู่ระหว่างการดำเนินงาน และการจัดสรรงบประมาณ</p> <p>โครงการอยู่ระหว่างการดำเนินงาน และการจัดสรรงบประมาณ</p>		

ตารางที่ 2.1-2 ผลการปฏิบัติตามมาตรการป้องกันและแก้ไขผลกระทบสิ่งแวดล้อมของโครงการ ก่อสร้างอาคารพักอาศัย พร้อมสิ่งอำนวยความสะดวกของสำนักงาน  
ปลัดกระทรวงกลาโหม (พื้นที่ประชาชน) ของสำนักงานสนับสนุน สำนักงานปลัดกระทรวงกลาโหม ประจำเดือนกรกฎาคม-ธันวาคม 2568 (ต่อ)

องค์ประกอบทาง สิ่งแวดล้อมและคุณค่าต่างๆ	มาตรการป้องกันและแก้ไข ผลกระทบสิ่งแวดล้อม	ผลการปฏิบัติตามมาตรการฯ	ปัญหา อุปสรรค ที่ไม่สามารถปฏิบัติตาม มาตรการ และแนวทาง แก้ไข	เอกสารอ้างอิง
5.7 การมีส่วนร่วมของ ประชาชน ความรับผิดชอบต่อ สังคมและสิ่งแวดล้อม (ต่อ)	4) โครงการด้านชุมชนสัมพันธ์ - แผนงานส่งเสริมความสัมพันธ์ระหว่างหน่วยงาน กับชุมชน เช่น การจัดกิจกรรมของหน่วยงาน เพื่อให้ประชาชนในชุมชนเข้าร่วมในวันสำคัญ ต่างๆ เช่น วันปีใหม่ วันสงกรานต์ วันเข้าพรรษา วันออกพรรษา วันพ่อแห่งชาติ ฯลฯ - จัดให้มีการจัดกิจกรรมในวันสำคัญต่างๆ เช่น วันปีใหม่ วันสงกรานต์ วันเข้าพรรษา วันออก พรรษา วันพ่อแห่งชาติ ฯลฯ	-ปัจจุบันโครงการยังไม่มีกิจกรรม ร่วมกับชุมชน ทั้งนี้ หากชุมชนมีการจัด กิจกรรมร่วมกับโครงการ ทางโครงการ จะให้การสนับสนุนชุมชนอย่างเต็มที่		

รูปประกอบการปฏิบัติตามมาตรการป้องกันและแก้ไขผลกระทบสิ่งแวดล้อม	
	
รูปที่ 1 พื้นที่สีเขียวของโครงการ	รูปที่ 2 ที่จอดรถยนต์
	
รูปที่ 3 ระยะร่นจากแนวเขตที่ดิน	รูปที่ 4 ห้องพักมูลฝอยประจำชั้น
	
รูปที่ 5 ห้องพักมูลฝอยรวม ชั้นที่ 1 ของโครงการ	รูปที่ 6 การตรวจสอบคุณภาพน้ำทิ้ง

รูปประกอบการปฏิบัติตามมาตรการป้องกันและแก้ไขผลกระทบสิ่งแวดล้อม	
	 ระบบกระจายน้ำ ดับเพลิง
รูปที่ 7 หม้อแปลงไฟฟ้าในพื้นที่โครงการ	รูปที่ 8 หลอดไฟแบบประหยัดพลังงานภายในโครงการ
	
รูปที่ 9 ระบบสำรองไฟฟ้าฉุกเฉินของโครงการ	รูปที่ 10 ตู้เก็บสายฉีดน้ำดับเพลิงรูป
	 ถังดับเพลิง
รูปที่ 11 ระเบียบข้อปฏิบัติของผู้พักอาศัย	รูปที่ 12 ป้ายแสดงห้องกำเนิดไฟฟ้า

รูปประกอบการปฏิบัติตามมาตรการป้องกันและแก้ไขผลกระทบสิ่งแวดล้อม	
	 <p>ป้อมยาม</p>
 <p>เครื่องหมายจราจรบนพื้นถนนในโครงการ</p>	
	
รูปที่ 17 หัวจ่ายน้ำดับเพลิง	รูปที่ 18 ป้ายเส้นทางหนีไฟ

### รูปประกอบการปฏิบัติตามมาตรการป้องกันและแก้ไขผลกระทบสิ่งแวดล้อม



รูปที่ 19 เครื่องปรับอากาศห้องพัก

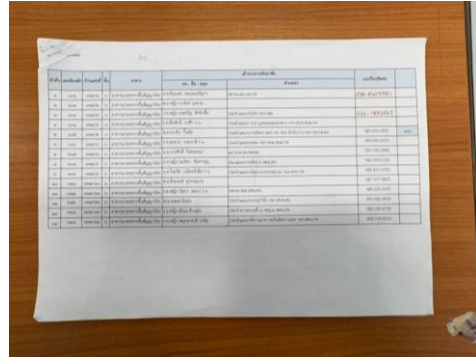

รูปที่ 20 บัญชีรายชื่อผู้เข้าพักในโครงการ



รูปที่ 21 ป้อมยาม



รูปที่ 22 สันชะลอความเร็วโครงการ

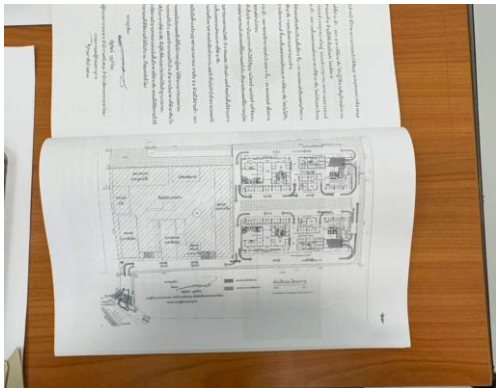

รูปที่ 23 จดรวมพลของโครงการ